京城日報 夕刊
八月九日(火)
發行所 京城府太平通一丁目 京城日報社

ホーロー看板 木山標記本店 大阪住吉區アベノ筋四 電話代表天王寺六五一

八年度本府豫算概要
各局要求の總額は二億三千萬圓
今年豫算より二千萬圓の膨脹だが削減で二億台割れか
目下司計課で取纏中

明年度總督府豫算編成は目下司計課が主となり鋭意各局の要求額取纏め中で、漸く內務、學務、殖產、法務四局に農林局の山林關係のみで今月中旬頃には全部の出揃ひを見、手つ取り早く査定を完了し總額を拓務省を經て大藏省に要求、折衝する事となつてゐるが、目下の豫想では歳入豫算額に對し要求額の超過一千五、六百萬圓となる見込みで、豫算總額は二億二千萬圓內外となり今年度豫算より二千餘萬圓の膨脹を來す豫想である、然し當局としては殆んど新規要求に認めぬ方針で容赦なく削減の大斧をふるひ二億圓の豫算割れとなら（う）

新規要求の主なるものは窮民救濟費、警務局關係が警官增員、警察電話增設を始め、法務局で判事增員少年刑務所の增設、內務方面で土木關係の發電施設を始め光州、全州、大田の三府昇格に伴ふもの等であるが何れにも削減が既に赤字を見る事となるのでこれが新規事業の手控等も猛烈に行はれるものと見られてゐる

主計局の嚴重な査定は省議で若干緩和す
道路、河川、港灣の改修 教員給料不拂の補助等承認
繼續費繰上は問題

【東京電話】大藏省では八日豫算省議を開き、時局匡救豫算の主計局査定案に基づいて審議を行ひ、外務、內務、大藏、陸軍、海軍、文部、司法の七省分を終了し他は九日續行することとなつたが主計局案は局長其他時局匡救の効果の現はれるやうなもののみ採用し、繼續費繰上げの如きは原則上否認するの態度をとりすこぶる嚴重な査定を行つたので省議においては主計局案より增加する見込みであるが、當日省議の重なる事項の承認されたものは次の如くである

一、內務省 府縣道、中小河川、町村に對する補助の分
一、地方港灣の改修
一、陸海軍省 中小商工業者救濟のため軍需品の製造繰上げ
一、司法省 小額負債調停法施行に伴ふ經費
一、文部省 義務教員給料不拂の補助

第二留保された主なるものは
一、內務省の地方財政調整交付金
一、文部省の義務教育費國庫負擔の分中、町村負擔輕減を目的とするもの
一、各省經費節約の繰上げ

人氣益々わく
上 噴水塔附近の爽涼味にひかれる人々
下 九日夜餘興場無料に出演の京城券番妓生連

田中伯の隱居に異常の緊張
一木宮相同邸を訪問

【東京電話】元宮內大臣田中光顯伯は米壽を期し隱居屆を提出したことは七月三十日明治大帝御二十年祭とけ各方面の異常な注意を惹き……

在滿朝鮮同胞の為新式書堂設置
學務局が外事課と目下協定立案中

滿洲在住朝鮮同胞の教育問題は從來における重要問題として總督府では在滿朝鮮人教育問題を頗る重視してゐるが、學務局では明年度豫算に於て相當多數の書堂を新設したい意向である。即ち普通學校建設には相當多額の經費を要しこれが維持にも困難を要するので、差當り北滿地方で書堂式の新式書堂とする意向で、原則としては一年度に少くとも二、三十校を要求することとなる模樣であるが問題は教員である。不逞輩の根據地ともいふべき滿洲に於て教員を得ることは頗る危險が伴ふので當局としては相當の優秀な者を用ひ得れば資格者を選び朝鮮から送りたい意向である、經費は一ケ所平均七八百圓の見込でこの外校舍新築費合せて一校一千圓內外の見當である

本府競爭入札制改正
隨意契約を原則
擔當官の裁量權限を擴張し工事監督に嚴重規定を制定
明十日各方面へ通牒

全道の土木業界に一大刺戟を與へた土木談合事件に關し總督府では從來の談合其他請負制度の弊害を一掃し今後從來の競爭入札制度の缺陷を補ふべく內務、財務、法務、各關係局でこれが改善方法を考究中であつたが、この程成案を得たので明十日各關係局長官へ通牒を發する事となつた、改正の要旨は

一、從來の入札最低價格落札制度を改正、今後隨意契約に依るを原則とす
二、入札による場合も必ずしも最低額に落札せしむるとは限らずとし契約擔當官の裁量權限を擴張し、工事監督にも嚴重な規程を設けたものである

首相健康恢復
九日陸相を訪問

【東京電話】齋藤首相は健康恢復したので九日午前八時四十五分自邸を出で官邸に荒木陸相を訪ひ、八日首相代理として那須御用邸に伺候し拜謁ならびに報告せる事を報じ同九時首相官邸にはいつた

定例局長會議

本府定例局長會議は九日午前十時より開き正午散會した

外交調査會でス長官の演說

【ワシントン八日發電】國務長官スチムソン氏は八日午後の外交調査會に於て不戰條約が戰爭を非合法的のものとせるは大戰後の國際法の著しき傾向を示すものであると述べ更に不戰條約が全世界に働きかけた實と輿論の協力に言及したる後アメリカ政府は度々聲明せる如く武力を以て獲得せる地域は絶對承認せぬ方針を固持すると力說した

滿洲國の治安は現支那より遙か良好
視察を終つた松岡洋右氏語る

【奉天電話】新興滿洲國の實情を視察するため來滿した松岡洋右代議士は新京、吉林、長春、ハルピン、齊々哈爾、四平街の諸都市を視察調査し、滿洲に對する認識を一層深くしたので八日奉天着大連に赴き同地より飛行機で歸京することになつたが氏の滿洲に對する感想を聞けば

東京で想像してゐたより以上に滿洲國の前途は洋々たるもので一段と樂觀して歸京して

東京では滿洲國政府に就いて色々よからぬ噂が耳に入るが各方面の人から根據を聽いた所實地に察して見れば……

元來 滿洲國の財政は極めて堅實なもので……

ラムプソン氏再び支那公使
歸任に決定す

【ロンドン八日發電】現在休暇中の駐支英國公使マイルス・ランプソン氏は……駐在高等弁務官クレメンツ氏が目下歸朝中のランプソン公使の後任として駐支公使に任命さるとの說が傳はつたが、右は否定され……再び支那に歸任する旨發表された

學良引籠る
辭職理由を通電し西太后の別莊へ轉任

【北平八日發電】學良は各將領の……

滿洲國は步一步整備す
治外法權撤廢を中外に聲明せん
事前國內法院の充實を計り
日本側當局の來滿要請

【奉天電話】滿洲國政府は十一月末治外法權撤廢を中外に聲明し先づ眞先に日本に治外法權の撤廢を求め交渉を開始することとなつたが、右撤廢要求以前に國內法院の充實、監獄の改善、特殊區（外人を收容す）の新設等各司法施設を完備し日本側關係當局の來滿調査を求めることとなつた

右につき奉天の司法機關視察を終へた馮滿洲國總長は語る

吉林、ハルピン、奉天の視察を終つたから後はチチハルを視察した後、大連、旅順に赴き日本側の司法機關を視察する……法院の充實等滿洲國の治外法權撤廢に關する準備は着々進捗してゐる十一月頃迄には是非共治外法權を撤廢し得るやう之が實現を期してゐる、愈々日本に治外法權撤廢を要求するとなれば余も赴日して日本當路者と會見し日本の司法制度を視察したいと思つてゐる

滿蒙博ニユース

本社主催新興滿蒙博も開催以來既に十九日—本館パノラマ館、國防館、朝鮮館、滿蒙館、朝鮮各道特設館、演藝館その他の設備は遺憾なく整ふた、コドモの國も見逃せぬ、子供プールも備り、ブランコ、三十餘の……

場會だより

……

天下の美味
成歡甜瓜
會場內で即賣

あすの天氣(10)

……

人

◇有賀殖銀頭取 來る十四日歸城する旨、安井秘書課長より來信
◇芳賀全北內務部長 九日朝退城
◇松下慶南內務部長 八日夕退城
◇中山蕃氏（陸軍少將教育總監部附）……
◇大田清一氏（市川憲兵分隊長）……
◇上西勝氏……
◇京松恩氏（京都帝大教授）……
◇三村梅雄氏……
◇秋田第四生門學校長……

會

……

定例閣議

【東京電話】九日の閣議は午前十時……

閣議決定人事

【東京電話】……

東上中の局課長歸任期

……

崎山代議士失格す

……

ソ聯副領事

……

祝新興滿蒙博覽會
堀井謄寫堂
堀井新治郎 電話本局四〇二〇番
京城府南大門通二丁目

◦殊勲の三君◦ 上から最高記録を出して一着となつた横山君（中）病を押して出場二着に入賞の大横田君（下）三着入賞の杉本君

新記録を作つて 横山斷然一着

横山、大横田、杉本の三名共入選 四百米自由型豫選

【ロサンゼルス八日發電】四百米自由型豫選經過は

第一組 横山最初よりトップに立ちギルフラ猛烈にこれをおふ、横山五十米でリード百米では横山と殆んど同時にターン、三百米では横山力泳し一米以上ギルフラを離したが、三百五十米ではギルフラ力泳併行ターン、横山先んじ猛烈なピッチで横山タッチの差で勝つ

第二組 杉本スタートよかつたがクラブ力泳トップとなり、杉本三百五十米まで一米の差でクラブに次ぎ、最後のターン過ぎるや猛烈に追ひ一ストロークの差で杉本二着

第五組 大横田は出場を危ぶまれたが病をおして參加した、コースはライアン、ラーソン大横田の順で大横田スタート悪くライアントップを切り大横田一米の差で最後となつたが五十米ターンでラーソンを抜き、ライアンに追ひ二百米ターンでライアン稍リード大横田次第に差を縮め三百米で一米まで追つたがラーソンは十九米遅れ問題とならず、大横田入選確實と見てライアンの抜くに委せ四米の差で二着

【ロサンゼルス八日發電】

第一組
一着 横山隆志（日）四分五十三秒二（オリムピック新記録）
二着 ギルフラ（米）四分五十三秒三

第二組
一着 クラブ（米）四分五九秒八（オリムピック新記録）
二着 杉本盛（日）五分〇二（オリムピック新記録）

第三組
一着 チャールトン（濠）四分五九秒八
二着 コストリ（伊）（オリムピック新記録）

第四組
一着 タリス（伊）四分五三秒三

第五組
一着 ライアン（濠）五分一秒九（オリムピック新記録）
二着 ベレンチン（伊）
三着 大横田勉（日）五分六秒三 大横田は病をおして出場した

ダイビングに 小林君入賞

我が國として始めて

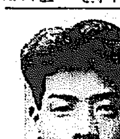

◇ダイビングで入賞の小林選手

【オリムピック水泳場（ロサンゼルス）八日發電】水上競技第三日八日午前八時半（日本時間九日午前一時半）より男子飛板飛込決勝行はれ成績左の如し

一、ガリツゼン（米）一六一點三五
二、スミス（米）一五八、五四
三、デグナー（米）一五一、八二
四、フヰリップス（カナダ）一三四、六四
五、ニザール（米）一三四、三〇
六、小林（日）一三三、七六
七、ブッサー（獨）一二八、六六
八、生江（日）一二五、一八

惜しくもダイビングに活躍し遂に八點になつた生江選手

伯國水球選手 審判に暴行

【ロサンゼルス八日發電】獨對ブラジルの水球試合はブラジル側に反則多くオミットされる者續出してブラジル敗戰したが、試合後ブラジル選手は審判に暴行し警察大騷擾を來した

ホッケー 第二位確實

【ロサンゼルス九日發電】日本對米國のホッケー戰は日本軍最初よりファイン・プレー續出始終米軍を壓倒して結局九對二のスコアーで日本軍大勝した、これで日本軍の第二位は動かぬやうになつた

日本 四・五 九—二 二・〇 米國

特筆する 南部、西田の殊勲

總監督 山本博士語る

【ロサンゼルス七日發電】陸上競技を終へて山本博士は語る『之れ以上の成績を期待しなかつた譯ではないが大體豫期の成績を收め得た譯である、殊に南部君の三段跳、西田君の棒高跳は特筆すべき殊勲である、各選手の眞劍な態度は外人間にも好評を博してゐる、次回大會には必ず一位を爭ふ覺悟と自信を持つてゐる』（寫眞は山本博士）

水球 日本軍敗る 對匈牙利戰

【ロサンゼルス八日發電】日本對匈牙利水球試合は十八對〇で日本大敗した

匈牙利 一〇・八 一八—〇 〇・〇 日本

水上得點（第三日）

		累計
（男子）		
米國	一五點	二三點
日本	一點	一四點
加奈陀	三點	三點
獨逸	二點	二點
（女子）		
米國		一三點
和蘭		五點
濠洲		二點
南阿		一點

北滿未曾有の水害

新市街のみ殘し ハルピン全部浸水

流失家屋百四十五 溺死者三萬に達す

【ハルピン九日發電】今回の未曾有の大洪水の結果、松花江沿岸の溺死者三萬人と稱せられ、ハルピン市内の浸水程度は一昨日より一丈三尺に及び、九日迄の流失倒潰家屋は百四十五戸、日滿兩當局は總力警戒し、ハルピン目貫の大通りキタスカヤ街も遂に浸水、これでハルピンは新市街を殘し全部浸水した

被害八百萬圓

【ハルピン八日發電】本日までのところ當地の水害による損害は概算すでに八百萬圓に上り、なほ一段の大損害を被る見込み

を終ひ今朝歸來せる者の報告に依れば双城堡、蔡家溝間の流失線路は一千米以上にして修理には一ヶ月を要すべく目下の所開通の見込みなし

罹災民 十三萬人

【ハルピン九日發電】水害罹災民中二萬名は避難所に收容されてゐるが罹災民は日々増加の形勢で、各學校に收容されることゝなつた、九日迄の罹災者はロシヤ人滿洲人朝鮮人約十三萬人に達す

農作物や各村落全滅

【ハルピン八日發電】北滿は今や前古未曾有の大水害に襲はれ、農作物は勿論、各村落殆んど全滅し行方不明の住民は既に三萬人以上に達してゐる、殊に松花江沿岸の木蘭、通河、三姓、湯原、綏濱等も依然不可能と見られ、ハルピン長春間の東支南部線の双城堡蔡家溝間約三十キロの線路流失し開通に約一ヶ月を要すと

溺死體が街路を流る

酸鼻を極む傅家甸

【ハルピン八日發電】傅家甸の浸水は刻々擴大し四萬五千戸の全市街は殆ど水中に沒し、浸水程度は軒を越すものもあり、溺死體や牛馬が街路に流れ出し酸鼻の極に達してゐる

溺死一千

水中に沒した依蘭

【ハルピン八日發電】松花江沿岸の依蘭の調査に依れば全く水中に沒し溺死者は一千名に達した、右は全部溺死したものと推定される、又沿岸一帶の方正、三姓、通河、富錦等も殆ど全滅せるもの、如く富錦の死者は數百に及び、滿洲國軍隊及國際運輸會社は七日午前六時ハルピン鐵道局に急報した

滿洲紡績 燒打ち事件

支那人職工が蜂起

【奉天八日發電】八日午前零時遼陽にある滿洲紡績（資本金三百五十萬圓富士紡の傍系）の支那人職工約五百名が突然蜂起し、日本人職員の宿舎を襲ひ、日本人職員を負傷させ、建物の各所に放火せんとしつゝあるを警備隊が發見、一人は直に射殺した、右は匪賊の煽動によるもので、同時刻に同紡績附近方面に約二百名の匪賊が來襲し紡績を燒打ちし恐慌に陥らしめんとした計畫である、この事件は重大性を帶びてゐるものとして人心に衝撃を與へてゐる

銀貨偽造

鍾路署で犯人を檢擧

七日午前五時頃鍾路署司法刑事一隊は府內竹添町三丁目五〇番地李聖鉉（二〇）方を襲ひ李聖鉉と同家寄宿中の忠南槐山郡文光面方城里三二三番地李相和（二〇）を逮捕、家宅捜査を行ひ偽造貨幣製造機一臺と五十錢、十錢の偽造貨幣若干を發見した、右兩名は何れも貨幣偽造の前科もあり、最近府内各所に發見された偽造貨幣の過半數は此奴等の製造にかゝるものである

京城神社夏祭

京城神社では來る十四日、十五日の兩日同社攝社八幡宮の大祭を執行するが、十四日は午後八時から宵宮祭、十五日午前九時から大祭が行はれる

我選手の美しき 運動精神に驚嘆す

外字新聞が筆を揃へて賞讃

【ロサンゼルス七日發電】今日までの大會における我選手の態度は外人及各外字新聞とも頗る稱讃し其の美しきスポーツマン精神に驚嘆してゐるが、陸上競技の五千米決勝に於て竹下選手がレーチネンを相手にくはせ相手が氣を控いた選手に一周抜かれた際外國コースを譲つて妨害せぬ樣にしながらも最後まで眞劍なる力走を續けてレースを終つたことや、レスリングで加瀬選手が最後の試合に腕を挫けたに對し恐く其の腕を攻めなかつたこと、及陸上最終のマラソン競走に我選手がゴール間際で力盡き倒れんとしつゝも勇氣を振つて決勝に辿り着いたことなど特に外字新聞も其の態度に特筆大書して日本選手を賞めちぎつてゐる

京仁線で 悔悟の自殺

歩七八聯隊の脱走兵

【仁川電話】九日午前十時頃京仁線仁川府内山根町の京仁四一〇號列車が仁川驛に向け二十臨たつた處、年齢二十二三歳パナマ帽子に白靴、ロイド眼鏡をかけた内地人青年が、突如飛込み頭部と右腕、左足大腿部に重傷を負ひ打倒れてゐるのを通行人が發見、府内仲町朝鮮病院に收容手當中だが全治四週間の見込である、急報により仁川署並に憲兵隊では直に現場を檢證したが、所持品として軍隊手帖を所持してゐた、右は去る七月龍山歩兵第七十八聯隊を脱走した河本勝次（二二）であると判明、中隊長に兩親に宛てた遺書を發見、自殺を圖つたものである、中隊長に宛てた

遺書 の内容は左の通り（原文のまゝ）

自分の罪を幾重にもお詫びして死んで行きます、どうぞお許し下さい

前略その他は京城若草町菊水旅館にをります

中隊長以下幹部の方にも誠に申譯なきことを致しました、どうぞお許し下さい、病弱の自分故何一つお勤めすることも出來ず除隊してもなに一つお役に立つこの出來ない自分であることを恥しく思ひます、僞つて出て來た自分を如何に責めてゐることでせう、併し自分はこれより他にとる道はなかつたのです、でも死人に口なしで致方ありません

なほ兩親に宛てた遺書にも有樣の事が書いてあり、軍隊手帖には『午後二時カルモチンを飲んだが死に切れぬ』と書いてあつた

酷熱…屋外就寢 通り魔…ヌクテ出沒

咬まれた者既に四十名

炎熱のため屋外に就寢する農民が通り魔の樣に現はれる大ヌクテの襲擊におびえ戰々恟々たる有樣で、コレラ以上に脅かされてゐる慶北漆谷郡一帶は暑中に入つてヌクテの跳梁期となつたものか、八月早々四十名の咬傷被害者を出してゐるので、所轄署では屋外就寢を嚴禁する一方青年團等と協力警察隊を配置してヌクテの驅除に努めてゐる

道内に於ける被害者は北三面若木里で咬傷十三名、咬殺一名、金泉郡大德里で咬傷十三名、咬殺一名、同郡勘面で咬傷十名、知禮面で四名、果谷里咬傷四名、甘川面で五名を示してゐるが住民等は一體となつて搜索に奔命してゐるが、影の如く現はれては暴れ廻つては行方を晦ますので始末におえず捕獲の報を待つて同地方の最大な惱みの種となつてゐる旨八日警務局へ通報があつた

滿洲のコレラ 二百七十名に達す

本府警務局の調査

本府警務局調査に係る滿洲各地のコレラは患者初發以來二七〇名に及び他に保菌者八名、疑似三名を出してゐる、各地の患者數は左の通りである

大連一二七、旅順七、金州二、普蘭店一、瓦房店一、熊岳五一、奉天三、新京五九、營口三、錦州五、鞍山三、安東四、吉林一四、ハルピン一

安東に又二名

九日安東に又二人のコレラが發生した、一は目下住所不定ルンペン許萬吉（二〇）は七日午後四時發病、一つは安東驛前警官派出所に本人が出頭届出たので検便の結果九日午前九時疑似コレラと決定した

惡事を働く男

府内選案町四ノ二九吳振榮方に七月下旬より居住してゐる金某は七日死亡したので安東九日午前中に遺體を大邱に送つた

金剛山探勝 近道拓ける

長箭まで鐵道開通

【外金剛特電】金剛山探勝長箭まで鐵道開通十一日より營業開始することになつた、驛長はすでに八日赴任、準備に忙殺されてゐる、地元民の歡喜一方ならず寄々祝賀の準備中であるが、海金剛に恵まれてゐる長箭港の發展は期して待つべきものがある、また金剛山探勝客も非常に便利になつて今日まで二時間もかゝつた自動車が僅か二十分で溫井里に着するやうになつたわけである

専賣局の懸賞募集

専賣局で今秋發賣することになつた兩切煙草新製品「銀河」の意匠圖案懸賞募集は既に何日を出でざるに應募者數六十餘名に達するの盛況で中には遠く内地方面よりの應募者等もあり一日の平均受付數は十數通を算してゐるの好成績で專賣局ではホク〳〵の態である

公務中の警官 鴨江に顛落溺死

朔州署の板橋巡査

平北朔州警察署九與面駐在所勤務巡査板橋紫氏は六日駐在所下流約三里の鴨江に向つて犯罪捜査を行つてゐた處、増水中の鴨綠江に轉落、行方不明となり、捜査の結果六日朔九時頃溺死體となつて漂着したのを發見した、葬儀は遺族の到着を待ち十一日朔州署で執行すると

納涼 牛額の品 毎日三百點提供 十日から十五日まで 朝九時から十一時まで 晩八時から十時まで 賣出

スリ捕はる

九日午前十時龍山驛構内で乘客の右上ポケットから現金入りのシースを抜き取らうとして現場で龍山署員に取押へられた住所不定朴某（二〇）は平壤、元山、又京城等各驛を巡り働いてゐた前科一犯の常習者であること判明した、各驛に於ける被害は多額に上つてゐる

アイスケーキに御用心

炎熱の太陽がじり〳〵と照りつけるこの節、暑を利用しアイスケーキを製造販賣するもの増加を來し中には衛生上有害な原料を使用してゐるものあるを認めたので本町署衛生係では七日全力を擧げこの種原料の取締りを斷行し有害な原料を押收したが中にはサッカリン或は澱粉を使用してゐるものもあり是等は何れも嚴重な處分に附する方針であるが一般に於て注意されたいと

無料で診療

鐘路一丁目慶南醫院内で毎週水曜日午前九時から午後九時まで兒童無料診療を行ふことになつた、但し兒童は十五歳以下であること

訂正 九日附夕刊掲載の沙里院近河上流の入水者二名溺死とあるは一名の誤り、又十二名溺死とあるは一名の誤り

朝鮮第四號機は 十日午後京城入

大邱の命名式後飛來

十日午前十時から大邱飛行場において命名式を舉行する愛國機朝鮮第四十三號（朝鮮第四號）九二式戰鬪機は命名式後直に京城に飛來、午後二時半頃汝矣島に着陸する筈であるが、當日陸軍飛行場で盛大なる儀式が行はれることとなつてゐる。尚大邱における命名式には山本局長及佐藤局長が出席する筈

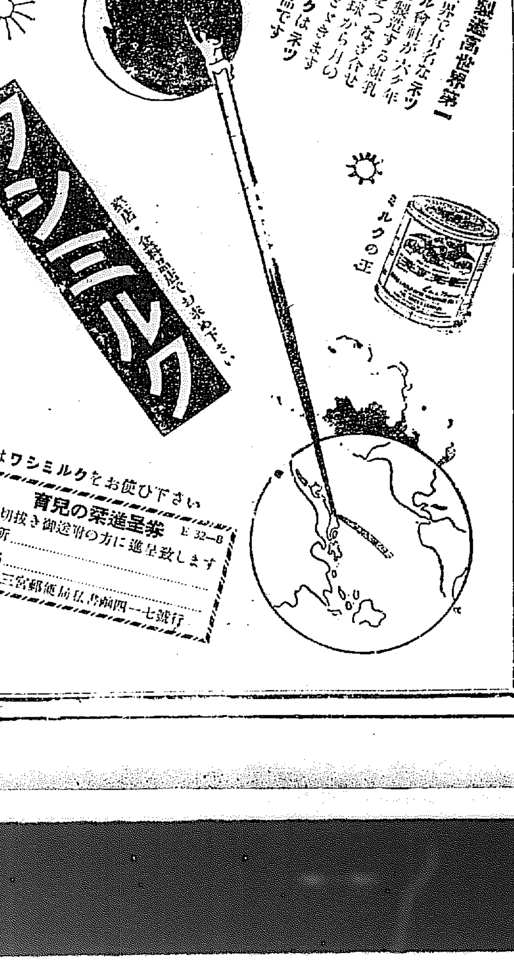

諸印彫刻 京城府本町二丁目 千代田號 振替京城九八七番

つめたい 滋養飲料 カルピス

海にも 山にも 御家庭の御食膳にも

裸麥購買 龍山朝鮮陸軍倉庫 裸麥拾四萬瓩買入ル詳細八月九日朝鮮官報ニアリ

男女〇〇の毛虱をこつそり退治する秘法
入浴前にイマヅ虱取粉を撒布して、すりこみ風呂にて洗へば、親毛虱は全滅します。五六日後、もう一度退治すれば完全にとれます。尚イマヅ虱取粉は、毛虱ばかりでなく、頭虱・南京虫・蚤・蚊の驅除、油虫・衣類の虫除。犬猫の蚤・ダニ。鶏の羽虫。牛馬の虱・蠅の驅除、庭木・盆栽の虫除、あらゆる害蟲を全滅する。至る處の藥店にてあります。

強く明るく朗らかな ユアサランプ 自轉車に 御家庭に
自轉車用 ユアサ乾電池
京城府黄金町 三井物産京城支店

ラヂオ用 通信用 點火用 乾電池はユアサ

ガラス ミタマ 140 三田政

乳兒に 大印滋養糖
牛乳やコナミルクで育てる赤ちやんが、母乳育ちの赤ちやんに比べて思ひのは、おちゝの成分がお母さんのお乳と違ふためです。又濃めたり、煮て消毒したりせねばならないので消化し難い物になるせいです。このニつの重大な缺點を補ふものが大印滋養糖で、おちゝの中に入れて與へられゝば母乳の場合と同じようにメキ〳〵發育なさいます。
全國藥店にて販賣 犬印に御注意
東京神田 和光堂 大阪船場

淋疾特効新藥ゴノGONO 二円 四円 十円 二十円 全鮮藥店販賣 病院用

痔疾専門（入院隨意） 京城肛門科院 永樂町二丁目 電話本局三三九一番

大田市驛前 御指定旅館 いわきホテル 代表電話七一・六二番
滿洲鐵道株式會社 朝鮮總督府鐵道局 御指定旅館

最も便利で理想的な 實用洋服タンス（新案特許） 定價一台四圓二十錢（洋服四着保存）
（カタログ進呈） 特約店募集 朝鮮代理店 トモエ商會 京城府黄金町一丁目 電話本局二三四八番

安全第一 石油瓦斯發生器 關根商會本店 京城本町四丁目 電本三七七一

高級社員招聘 横濱生命朝鮮支店 京城府旭町二丁目

健胃整腸藥 イホ 大阪 齋藤

小額資本開業容易 全鮮樞要地代理店募集 ゆたか屋進物店 京城府本町一丁目 電話本局一六七〇番

溫泉ナラ 咸北朱乙溫泉 内湯御旅館 萬翠 二階建増築落成 眺望絶佳 鮮内各主要驛より往復汽車三割引の特點あり 電話八番

大衆向き二の替り— 魅力百パーセント
チヤイナハウスやヴオドヴルで 天華移動劇場瞥見

博覽會移動劇場二の替りは去る八日より上演中であるが其中で最も觀衆を喜ばしてゐるものは、曲藝三木バチ、アツクルバツト、コミツク奇術種明かし等で

大物 として天華のチヤイナーハウスでステーヂを支那式に作り全體を滿蒙博に相應しいデコレーシヨンで舞臺より投げかける天華の奏樂にすつかり觀衆は魅せられてゐる、又今回特に

選定 したヴオードビルは大衆レコードを採用し『酒は涙か溜息か』『暗い影』『影を慕ひて』に最大の力を注いでゐるものでヴオードヴルの中では雲の踊りが異色的内容にかてよいものといはれてゐる、而此ラスト場面の

天華 オンパレードはフランスのカーニヴアル祭の片鱗を想はせるものがあるといふので面白く見られてゐる、ラストのネオミりは初演より非常さの上演であるが、ナンセンスコメデーアンである金子天遊氏の大對がすつかりフアンの意に投して初演より以上のベスト

喜劇 に於いて好評してゐるので大向の爆笑止まぬ有様である

今夜の博覽會演藝
無料公開（九日のプログラム）

劍舞（劍舞）ホクツトルト、海里、トドンブリ、オトルキン、ワラバラ、レルカンチヤールストン、ステキ、ダユウカン、タンボリン、ゴグバク、イルケンチヤールストン、アツパスウ、ボルダー、テルミー（京城券番）

出演妓生 孫鶴礼、韓鶴紅、李蘭花、朴花仙、崔紅蓮、劉眞玉、崔杏花、崔蘭玉、宋彩仙、李利仁、鄭福花、金蓮化、姜香仙、姜仙廣、韓山紅、李山玉、李金剛山、趙桂子、張秀月、金翠紅、梁瓊姬、金玉香、尹錦娘、林山玉、陳蓮礼

樂士 金英鋼、金鍾鉉、李順昌、崔擧鎰、張相玉、卞春根、安承遜

今晩の映畫
『嫩江を越えて』

蒼茫として、そこは野の果から果へと、今東滿の平原を走るたゞ一線、地に隱れた省境を挟して人來りて拓くを待つ處女地、殘し倒ひ迫す嚴冬、鐵路遠る昂昂線に黑龍江軍を追擊した皇軍が嫩江を越えて如何に奮鬪したことか

聞せよ、北緯四十七度、零下三十四度の大地に斷腸悲れ草黙え果てし曠野に消え出づる皇軍の如何に祖國の血に培はれしか、蒲原の曠野、行き進すところ々々として門戸開放、機會均等、自由競爭は待つ面して祖國の明日を叫び迎へん

趣味と實益の 高級養兎（下）
新流行のレツキス兎 滿蒙博に出陳さる

現今世界 に於ける毛皮の消費は兎だけで一ヶ年四億萬枚を突破する勢ひであります之は在來兎の毛皮が九分九厘まで占めて居ります歐洲に於てもレツキス種は最新種でありますから毛皮としては僅少なものであります日本の將來はレツキス種は種兎の時代でありますから毛皮は未だ市場に出て居りませぬ

現在日本に於ける外套、チヨツキ、帽子、襟卷、其他裝飾用に毛皮を自國産の高級兎の毛皮を自給し進んで之を外國に輸出する樣になりましたならば實に莫大な國益となるのであります

我が朝鮮 に於いては昨年朝鮮高級養兎研究會が英國より輸入のカスターレツキス飼育の結果は從に日本內地及英國原種より遙に優秀な成績を得たのであります其の原因は在來の差換せる爲に健康なること及寒氣の嚴しいために毛皮の密生する結果を生じたのであります、この結果に依つて考へますに朝鮮の氣候は高級兎に最も適せるものでありまして將來高級兎毛皮の產地として世界に名聲を博することは確實であると信ぜらるゝのであります

先づ趣味 としては各家庭に於て高級兎を飼育し自家用の防寒具、子供服などを作ることは最もよい思ひ付きであります其飼育中に於きましては主婦及子供達が餘暇を利用し掃除をする樣になりますれば自然の日光浴となり又一面には戶外の新鮮な空氣を吸ふ一端ともなる譯に趣味と健康と實益を兼ねる好個の副業となるのであります又現在の高級兎業者は採算に合はぬ落兎は病兎研究等の試驗用を供給するに止め高級兎を飼育して多額の收入を得らるゝことは賢明の方策であると考へらるゝのであります

以上の見地より今後高級兎の飼育に着手せらるゝ人々の爲に其飼育法の概要を申上げたいと思ふのであります

準備

高級兎輸入の當時は一番に百圓以上も致しました關係で自然大事に取扱ふ必要上飼育箱は一箇五六圓以上も懸けたのでありますが今後は實益本位で飼育するには成るべく之等の費用を節減する方法を講ずることが得策であります故に飼育箱は『マツチ』の空箱（三十錢）を共儀利用し前面に金網を張つただけでよいのであります此の費用は全部で四十錢位でありますから宜しいことを御諒察べになりたき方は朝鮮高級養兎研究會にお出になれば種兎の分讓並に飼育上の方法をお教へすることになつて居ります

飼育法

一、種兎は雌は六ヶ月以上雄は八ヶ月以上を經過したものを買ひ入れ直ちに交配を行ひます交配の日より卅一日目に仔が生れます一兩日後れることもあります（餘り若い親は成育が惡くあります）

一、お產の用意は生れる一日前に三寸位に切つた藁を澤山入れてやりますと其の藁と自分の毛を扱いたものとで巢を作り其の中に仔を生みます、お產の一日前から仔が生れた後三日間位は母兎が喉を乾かしますから清水を與へることは必要であります

一、仔は五六疋から多いものは十疋以上も生れますが一頭の母兎の育てる數は六疋以內が適度であります、お產後授乳期間に限り母兎には食べられるだけ多く食物を給するのであります

一、授乳期間は五十日位でありますが發育の遲いものを先きに離し弱いものは六十日位迄に付けて置く方が安全であります親から離した仔兎には少量づつ一日五六回の食を與へます一時に大食は危險であります

一、平常與へる餌の分量は朝オカラ約十五匁、青草一と握り、晩燕麥一と握り切つた藁一と握り位が適當であります。オカラの無い地方では草計りでも立派に育ちます、注意を要することは腐つたものと濡つたものは致命傷となります

一、種兎の價格は輸入當時は八百圓位でありましたが昨年は三百圓以上五百圓位となり本年は百圓內外で手に入ります之から先は惡いものは（雜種）無價格となりますソレは追々買手の目が明いて惡いものに欺かれない樣になるからであります其反對に善いものは（純系種）中々高い價格を維持するものと思はれます、英國種の純なものは現在でも澤山無いからであります、種兎の良否は成敗の分岐點でありますから特に御注意を申上げて置きます、安物に惚れて惡いもの買つたら最後後悔を捨てると同じことであります

一、利益の概算は乳母兎を使用しますと一番の種兎から年五十頭乃至七十頭の仔を得られます、其仔を四ヶ月後に假りに一頭十圓づつに賣れるとして五百圓乃至七百圓の收入となるのであります

高級兎の權威は英國種にあるのであります、佛、米、獨より輸入の系統は英國種に比較して劣るものであります、此の名譽にして如何なるもの英國種と稱して大衆を欺く商人があります甚しきに至りては在來兎の雜種を以て非なるものを販賣して一時の利を貪る奸商もあります

我が朝鮮 は今や創業時代でありますから飽まで優良種を選んで最後の勝利を得る樣心懸けて頂きたいのであります、朝鮮高級養兎研究會は斯道の先覺者として既に數十回の資を投し飼育實驗して居ります、隨つて同會の分讓種は純英國種の保證付でありますから安心して購入することが出來るのであります

高級兎の飼育は實に趣味化して實益兼備なる絕好の副業として特に推奨の價値あるものと信ずるのであります（寫眞は新流行のカスターレツキス種）

嫌な人も頂ける トマトの料理
榮養も多く風かけりに

トマトは榮養の豐富なお野菜ですから夏は進んで頂くべきですが、トマトの匂ひがお嫌ひの方も少くないやうですが、料理の仕方では嫌ひな人もおいしくいたゞける方法があります

◇トマトソテー　よく熟したトマトの皮をむかずに一分位の輪切にします。フライ鍋に胡麻油をしき、その中に並べて鹽、胡椒をふりかけ強火でさつとやきます（普通はバタでやくべきところですが胡麻油にいたしますと特有のにほひがとれます

◇トマトの雛蝦詰め　トマトの十分に熟さないものを海水位の鹽水に一時間位つけておき、花落ちの方へ淺く十文字に切りこみを入れます。これをそのまゝ雛蝦醬につけこんで三日位經つてからとり出して薄く切つてソースをかけて食べます。これはビールのお肴、香のものゝ代りに結構ですが、トマトのお嫌ひな方も十分いたゞけます

◇トマトフライ　よく熟したトマトを縦にさして鹽湯に入れ、直ぐとり出し皮をむき、二分位の厚さに輪切にし、鹽、胡椒をふりかけておきます。これに最初溶かないメリケン粉をまぶし、卵の溶いた水をつけ、さらにパン粉をつけてたつぷりと煮立てた胡麻油に入れて手早くあげます。これにはマヨネーズソースかウオスタソースをかけていたゞきます

本社特選 圍碁對局（三）
先相先 鹿間千代治（四段）
先番 村田整弘（三段）

四一	四二	四三	四四	四五	四六	四七	四八	四九	五〇	五一	五二	五三	五四	五五	五六	五七	五八	五九	六〇
ぬノ十二	をノ十六	よノ十七	わノ十三	ぬノ十	かノ十七	れノ六	たノ十	れノ十一	れノ五	ぬノ七	るノ四	るノ三	りノ四	ちノ三	ちノ四	をノ十二	ぬノ四	よノ二	わノ二

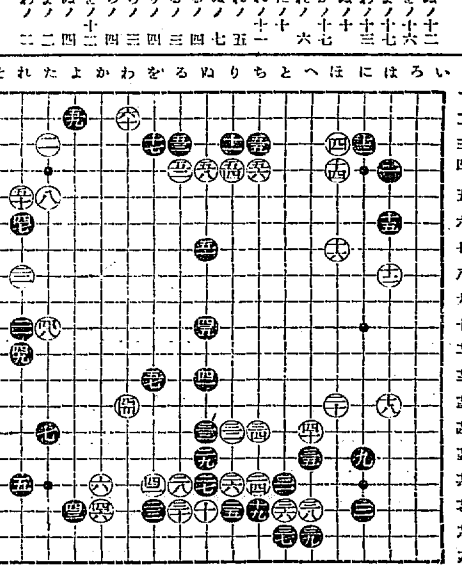

對局者の感想

黑曰く　五一は緩手でした（りノ十三）に継ねて中央の黑を早く治まつた防ぐのでした

黑曰く　五七も同樣緩るかつた同五九は（かノ二）が本手でした

白曰く　六〇を（たノ二）に受けるのは氣がきかぬと思つた

母性の教育
國民教育の根本に 母の心を持たせよ
四ツ橋 貫

今日政治問題、經濟問題、社會問題、曰く何、曰く何と毎日々々新聞や雜誌や演說等で盛んに論ぜられますが、これ等の問題を悉く綜合した根本問題で一向世人が注意しないのは母性の教育問題であります。ペスタロッチは國民の教育は母の手にあるんだと言つた此の言葉とこの責任とを日本の母性の大多數がもつたら日本は世界で一番善良な國になる事は確かだと思ひます

日本國民教育は全世界に誇して恥かしくないほど普及してゐると申してよい。教育制度や形式は相當に進んでゐても國民教育に一番大切な目玉が入れてない、學校を卒へた連中は成る可く樂な仕事をして一寸でも位の高い所を探して居る。そこに就職難がある。ものを知ることだけが本分なら大學を卒へた人などは望み手が多くて大學の門前市をなす筈であるが卒業生けまでも迷子の樣にキヨロ／＼して仕事を探してゐる

大學當局者は云ふだらう。大學で人格などを賣る店でないからそんなものが欲しければどうぞ外の店へ行つて下さい、と大學で人格を賣らないならどこで賣るか、高等學校か、中等學校か、小學校か各種の學校に聞いてみたい。もし小學校で出來るなら中等學校、高等學校で出來ぬ筈はない、中等學校、高等學校で出來ないなら大學で出來ない筈はない

教育で人格ができなかつたら、どこで人格が養成させるのか、教育の中から人格の養成を除いたらあとに何がのこるか、その殘つたものが人生にどれ程役に立つのか、それが知りたい。日本に普及してゐると誇つてゐる教育制度にこの大きな缺陷があるのである。これは決して政治、經濟等の問題より小さいとどうして云へやう、教育も段々八百屋が魚屋の樣になつて來た、學問を切り賣るやうになつた、英語の先生は英語さへ教へたらよい。國語の教師は國語だけ教へたらよい、人の一番大切な人格は誰が教育するのか、曰く修身の先生、曰く倫理の先生。これは教へる先生で行はせる先生ではない、讀本を教へると同じ意味の先生で倫理に背いても暗記が出來たら滿點だ、日本の教育には人格の養成が缺けてゐる。これが國民の缺陷なんでせう

何處を見ても問題々々で一杯になつてゐる此の時に重大問題として忘れてならない事は母性の自覺であらう。學校の教育は前にいつた樣である、しかるに學校の教育者よりももつと自然であり、もつと早くから教育の任に當る人がある、それは母だ！

この母が本當になつて子供に人格教育をする樣努力したら今日の教育の弊を矯正する事が出來ると思ふ

母の懷から道德が生れてゆくのである、今日の教師はよく硬々としてゆく、變化もあるが、育になるのもある、又さう言ふことがなくとも子供の方から進歩してゆくしら同一の技術に離れて行く

母と云ふ教育には何の繁榮もない代りに育に成る事もない（例外として繼母（繼姑）もある）この母性の教育家になることを今日の日本が切に要求してゐると思ひます、政治家は鐵道を敷いたり山林の拂下をしたり水道を改正したりする事ばかりに力瘤を入れてゐるが日本の民族を根本的によくすると云ふ事を考へて居ないと思はれる、鐵道や山林があつての國民でなく國民あつての鐵道、國民あつての山林だ、その國民を善良にすることを考へないで何が國家が榮かと云ひ度くなる

國民教育の根本を考へるときに良くすると云ふことは一番大切である、日本の國民は時々母を忘れてゐるのではないかと思はれる。父母が子から捨てられても文句を言へないやうな事もある、母が子を捨てたらその家庭はどうなる、母の教育が目下日本で緊急の問題だと云ふのはこの理由である。今日の樣な刹那々々に生活して享樂を事とし明日は野となれ山となれといふ態度の人間生活に母の問題を外にしては解決はできない

私は日本の社會に今『母心』が缺如を呈してゐると思ふ、母達が前の母心を持つて暗黑のやうな日本を救へと起つならば日本は救はれると思ふ。そこで問題は母ごころを母に持たせることである、各の母、最後の一人の母に至るまで母心を持たせる事である、風が吹くと野でも山でも通つて行く、雪が降ると家でも畑でも被つてしまふ。これと同じやうにすべての母親の母心を持たせて日本の國に此の母心の洪水をおこさせる工夫はないものかと考へる

教育家、宗教家も協力して統一國民のためにこの問題に直接當るべきだ、小さい自分の事ばかりにあせくせする樣な態度を捨て

—母ごころの養成、即ち母性教育の完全に成就する迄宗教家、教育家の努力を望んでやまない

古今我れに及ばずとまで自負して居た英傑ナポレオンは英國を恐れた、英國を恐れたのはネルソンを恐れたのである、一國の民族に善良なる母性が充ちた時はその時は世界の最も美しい民族性の現はれるときであらう

◇…浴衣地などの短尺物にて、丈、袖を長く仕立てるには斷ち方を申上げますと裄丈は身頃丈四つ折の上に衽地を二つ折五寸迄ひにのせ、鐵衽にこれより約一尺短く、即ち一尺迄ひ位とします、衿衽は衽幅を五分位廣く取り、鉄の入れ方はまづ上前の衽（よい處にて）衿をみて丈より衽下りを引いたもの）を揃し縫ひ込みを二寸位加へ、その先がつま下に足りればよいので充分あれば縫は少々ですみます

◇…さて一つ捨つて衽付の方を堅つまに合せ、切込みを六分位入れて開き、斜線を引いて切り離ちます、衽丈の縫ひ込、つま下の上は鯨尺、寸法により五分位でも足りますから最初にこの鉄を入れる通りによく揃つてみます、片前物は下前をうば衽（へ接合せ）となし、共衿のあまり短いものは摘まみ衿とします

正に涼風萬斛
自動車應用のケーブルカー

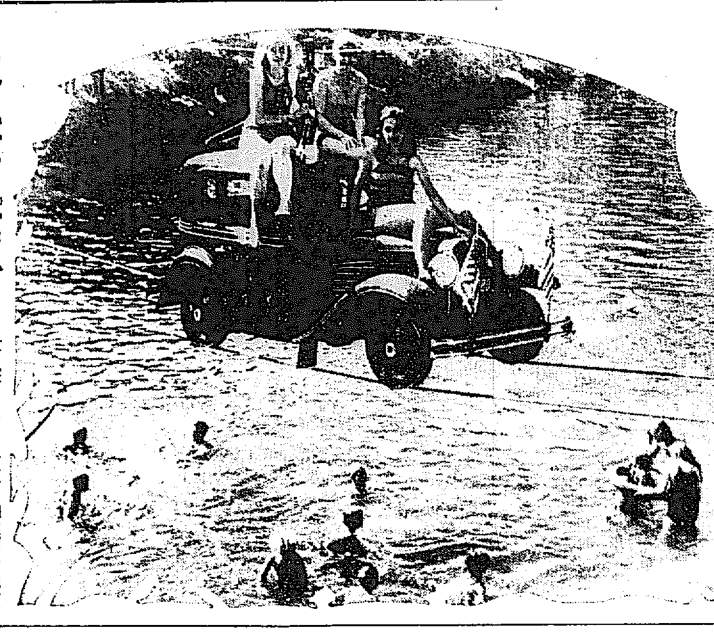

【ポートルロー…オレゴン州發電協會】遊ぶに事かいてでもあるまいが閑にあかして考へ出したいが此の遊戲だ、自動車のタイヤを外して三本のロープにブラ下つて河を渡る—如何にして向うをかしく對岸に渡かに腐心して居るこちらの遊覽地で向のいゝケーブルカーが『彼等の遊戲』のいゝ慰みになつて大流行ださうだ、もつと大掛りなのを我國でも試みては如何、當ること請合ひだ

夏季 精（性）力生活

「頽齢古稀を越えて意氣壯者を凌ぎ、一夜數妓を訪れて聊かも疲れず…」是は隣國支那の古書に表はれた老將軍の不老強精振りの記錄である。

銀杯の緋帳の裡に八十の老翁を花恥かしい佳人の世にも麗しき睦言の國は老へを知らぬ精力の強さと言ふべく誠に羨くに堪へた話である。

一般に 支那位精力的生活の旺盛な國はないと言はれてゐるこれは國民の健康狀態がズバ拔けてよい為でその具體的例證としては、夏季に反し一年中で一番活動力が旺んで食慾増進し逆に精力の旺盛期として胃腸病や其他病弱に惱む人が少く國民殆と全部が無病長命を保つてゐる事實である。

是れは 彼等が國民食とでも言ふべき大蒜の世界的常食民族であるからだと言ふ事が近頃醫學的にも證明づけられてゐる實際大蒜には

一、一般的に神經を刺戟して興奮性を醸成せしむる強精作用

二、胃腸を刺戟する消化液の分泌的防止運動を促進せしむ

三、その化合物は皮膚から多く排泄の循環を促し濕氣に最も耐へ得る等の效果を見現代榮養素として呼ばれてゐる「ヴイタミンA、B、C」アミノ酸、酵素、燐酸第十餘種が一莖一根の惡臭強き大蒜に含有されて居り我々が漫然的に良藥として來た大蒜が愈上科學の前に實證に證明された譯である。

夏季は 體內各組織が弛緩するため病弱者はもとより健康者も大いに緊張しなければならぬ、從つて、各人適當の營養充服法を心へなければならぬのは當然の話であれこれといろ／＼無駄な費用を使つて效果のない強精劑や消化劑をお用ひになる必要は絕對になく最も賢明な方法は矢張り自然療法と現代科學の進歩とを折衷せしめて出來上つたオセロを常時服用になるのが一番有効だと言はれる。

卽ち食慾增進は精力增進で凡そ百の強健を得て始めてこの幸福を味へるのである。

夏は食慾と精（性）力の増進をはかれ!!

傳説の眞理と科學の一致

過去七千年來大蒜は榮養強壯及び萬病の良藥として傳へられて來たが、是は單に經驗的習慣的にのみ信じられ來た結果であり、自然科學の進歩は大蒜中の醫治効果、強精の有助成分を分析しその結果現今藥物界として治療界に重きをなす燐酸揮發植物性アルカロイド、アミノ酸ビタミン、各種酵素等くを多量含有する事實が發表された、即ち大蒜は諸々の單一藥劑を一緒する綜合的適力藥劑たることが立證され、傳說的效は科學的證明に依り今や不動の事實となり、然も大蒜中の無限の藥素は科學的分析の及ばざる尚は盛きものもあり藥學研究所では多年研究の結果これら大蒜成分エツセンスのみを抽出して更に其の上滋補諸強精藥の配合によつて胃腸內壁に最も有効に作用する如くオセロを創製したので大蒜に係る諸種傳說の眞理と進歩せる現代科學の一致は藥界の覇オセロに初めて見出されたと言ふも過言ではあるまい。

精力の旺盛 なるべき青年期に早くも性的衰弱を來せるを若朽と稱し頽齢古稀を越えて性慾枯渇せるを老朽と名づける、孰れも人間の廢物たるに變りはない。性慾は實に人體生理のバロメーターで、活動力、抗病力、思考力、記憶力、感受力等は皆性の強弱に比例すると云つて過言でない

×

年齢の老若 と生理狀態とは必ずしも一致するものではない、七十の坂を越しても活動力に於て又性的根氣に於て壯者も顔色なさしめる程旺盛な人があるかと思ふと三十四十の世盛りに早くも老衰しで凋落の秋の哀れに生き甲斐すら感じられない不幸な人もある近代病理學者は何れもこの一種この甚しい對照を醫學的に解剖すると生殖腺分泌物の多少、之を通俗的に云へば元氣旺盛な人然らざる人に依つて斯る著しい差違ある結果を生ずるのである。隨つて老人と雖も內分泌促進補充の宜しきを得れば不老強精の實を擧げる事必ずしも至難でない。

精性力缺乏 の主なる原因は其の人の體質或は過去の行状も大なる原因であるが、胃腸の強弱は最大主因である。夏季殊に精力減退する人は確に食慾の減退を訴へ所謂夏まけをする人である。油も入れずに電流も通じないで機械を運轉する事が出來ないのと同じである。

夏季胃腸病 患者は勿論一般健康者でも食慾減退精力缺乏に苦しむのは夏季胃腸の活動が極度に衰へて食物を消化する機能が殆ど休止狀態になるからで殊に萬物腐敗し易き梅雨期は胃腸内の化學的醱酵中毒が起り、榮養は益々缺乏し抵抗力は皆無となつて若し其の儘に放任して置けば病勢漸々惡化して行くのが常である。

一時的強精 劑などを使用し精力の旺盛を計る事は精力濫用。其の後に來る恐ろしい疲勞衰退に襲はれるのは讀者の體驗で明かである

胃腸の衰弱 と精性力退減諸病（胃腸内分泌液の促進をなす硫化アルリール）の根本的治療効果に於て大蒜は七千年來最優最適の良藥たる事は傳統的に我々の熟知してゐる所であるが、現今醫學分析學でもその効力を立證確認してゐるその主成分硫化アルリールなる一種の揮發分が夏季の胃腸内分泌液を促進させ自然運動を開始せしめ食慾減退症に食慾增進する事は大蒜の偉効である。卽ち食慾增進は精力增進で凡そ百の強健を得て始めてこの幸福を味へるのである。

▲適應症▼
胃腸、便秘、下痢
肺病、喘息、感冒
病後、產後の衰弱
食欲不振、精力衰へた人、寄生蟲害

大蒜の臭氣 押醫の謎多の研究者の研究の謎であるがあの發持ちならぬ臭氣の爲め從來效果を知られ乍ら世人から敬遠され聞でもあつた、これ迄押醫の謎が重ねられてゐたが今度オセロ藥發研究所で多年苦心研究の結果創製せられたものが唯一の完全無臭オセロである。オセロが世に出るやその後幾多小大蒜劑の輩出を見たが皆な臭氣が強いから製藥を用ひられるより寧ろ生大蒜を焼いたり蒸したりして食した方が優しだと思はれる。オセロは大蒜の主成分のみを抽出し加ふるに強精強壯健胃等の強壯的藥類の配合により共効力は生大蒜には比較にならぬ程卓効偉大なるものであり殊に無臭の丸藥なる爲め婦人子供まで服みやすく、藥價は百二十粒一圓二十錢、二百二十五粒二圓、四百五十粒三圓五十錢、徳用五圓、十圓といふ廉價で全國有名藥店で發賣されて居り、品切の節は發賣元オセロ洋行（振替東京七五〇〇三番）へ藥價だけ送附すれば送料無料で發送されます。

效く效かぬは別問題として實物見本藥によつて是非オセロの眞價をお試し下さい。

發賣元 東京銀座一ノ四四 オセロ洋行 振替東京七五〇〇三番

大蒜から子が生れた
ラマ寺の佛崇拜

滿州事件の中心地である、奉天西北約二里古いラマ寺がある、この稱佛信仰は大したもので、子供のない人、子供を第一とする支那人に取つては子の出來るといふ事が第一條件である。秘佛の前の水瓶から小壺へ注いで、秘佛の口に注ぐ、そして直に稱佛から落ちる液を再び小壺に取る、その液は水と「にんにく」とが加合されたものか、にんにくの臭氣がプンプンしてゐる。それを飲むと子が生れるといふ迷信のやうだが傳說となつて稱佛崇拜とからみついて今に殘つてゐる。これは「にんにく」が人々の強精作用分に働いて、その機能を十分に發揮せしむるものであらう。（奉天通信・MK生）

薬用試 說明書進呈
オセロが如何に効果卓越なるか又如何に無臭なるかに就いて實物でお試し願ふ爲めに本部宛ハガキで御申込の方に オセロ三回服用量 無代で試用品を急送いたします。
宛先 東京銀座一ノ四四 オセロ洋行

内地人の認識不足

政府の要路者は公平だが　問題は農林省の内地偏傾

鮮米擁護　東上委員一部歸る

鮮米擁護運動のため中央政府要路を初め、各方面に目覺しい活動を試み少からぬ效果を收めた鮮米擁護期成會東上委員中、李基燦氏及び一行と同行せる朝鮮農會理事船越光雄氏は八日夜歸城したが船越氏は擁護運動感想を左の如く語る

各方面と折衝中に第一に痛感したことは内地人の認識不足だ、例へば内地人は朝鮮農村は内地農村に比べて遙かに窮乏の度が勘い、その理由は朝鮮における生産費が低廉だから……と漠然と抽象的に考へて居る。しかし朝鮮農村の現狀は内地のそれに比して決して劣らぬ窮狀振りで、唯それが多年の慢性狀態になつて困るだけに世間がひかぬだけだ。また内地から高い肥料を買ふが、穀類は低率でも能率の低度な事、運賃關係等を考慮すれば、決して生産費も低廉とは言へない

◇次に感じたことは政府要路の人々は朝鮮に對して大體理解を有し差別待遇の不可を一樣に觀念して居るやうだが、問題は農林省だ。農林省がその建前から内地本位に偏するのは已むを得ぬ事だが、今後吾等鮮人は此の點を充分留意しておく必要がある。堀切法制局長の如きも農林省が問題だと極言して居る

◇結局今後の米穀政策は臨時議會提案の應急策と通常議會提案の恒久策とに別れるであらうが、鮮米の總督府買上げも、その方法と量と、時機とによつて種々の利害得失が伴ひ特に農民と米商との利害は對立するであらうから、充分愼重の考究を要するであらう

◇最後に上山滿之進氏は一生を米研究に没頭せんと念願してるんだけに最も鮮米に對する深い理解を示されたが、同氏は斯の如き重大問題に對し總督府が余りに熱意を缺いてゐる點を指摘し又トコロ天式に鮮米を内地に押し出す策を避け朝鮮は朝鮮自體が差別待遇を要求してゐるのでないかと僞懸された問題は一應尤もな議論だと思ふ

京城穀商團體が取引所運動

延市場昇格を目指し

過去に於ける鮮内の特殊な慣と根強き傳統的習勞とに基づき過渡期的に米穀の清算取引を容認されてゐた所謂延べ市場は本府取引所政策の整備に伴ひ朝鮮取引所令によ る合資組織米穀取引所となり新たに[illegible]

[illegible]市場に於ける[illegible]期待して居た[illegible]ふ第一歩を踏み出したが、その[illegible]一つ京城穀物商組合の延べ市場は同一管轄内に同種法に準據した仁取（現在は朝取仁川支店）の既得權に依る競爭のために認められたる存續期間も今や四ヶ月半後の本年十二月三十一日には消滅することゝなるので、[illegible]取れ、遂にその域に入るを得ず、その[illegible]措置のために愈悶的に鑑識諸措置こそは目睫にさし迫つた生死的重大問題となつて來た、こゝに於て彼等は斷じて自滅を侯つに忍びず、かつ又米の朝鮮に於ける首都京城に何等かの形における米穀取引機關の不可缺なることを必定なりとの見地から四百有餘の直接關係者は遂に飯最後の生命線の死活に賭つて立つことゝなり京城商工會[illegible]

同朝鮮穀物商組合の聯合會もシンイサイザーとして明和し八日午後九時から朝鮮ホテルに於て懇談の結果京城米穀取引所設立期成同盟會を組織し差當り目下のところ開場計劃は次の如くである、而して次の決議をなした

▲米穀商協會　京城穀物商組合　米小賣商組合　雜穀商組合　▲精米關係　京城精米組合
▲米穀商協會　京城穀物商組合　米小賣商組合　雜穀商組合　▲精米關係　京城精米組合

決議

京城米穀取引所設立を急速實現せしめ京城穀物商組合員を中堅とする朝鮮工業會の支援を要する[illegible]

私鐵補助問題

補助令改正を續る　業者運動白熱化か

私鐵補助[illegible]改正問題は總督府の[illegible]補助問題は總督府[illegible]、補助法の更に延長を要求し[illegible]向としては右二項を[illegible]の不可能であり業者の要求は虫がよすぎるとの聲があるから、但[illegible]

令年間延長は認められても一方現行八分の資本利益に六分乃至五分に減ずると見られ業者の譲步を[illegible]は業者の[illegible]改正を續る業者側の[illegible]は當局の[illegible]の成り行きあるから補助令改正を續る業者と[illegible]漸く白熱化する模樣である

朝鮮と鮮壇

買入値の急騰で専賣局の惱み

時節柄値上も出來す　活路は自給計畫

『味には鹽』とまでいはれる日用必需の食料品……鹽の鮮内消費は年凡そ四億斤、四千萬斤に及んでゐるが、その生産は僅かに三億斤に滿たない現狀である

朝鮮民間の製鹽は古來專ら煎熬式に依り製法頗る幼稚なるのみならず生産費高きため常に支那鹽入鹽に壓倒されてゐたが、明治四十年以來天日製鹽を官營として第一期鹽田築造計畫によつて大正元年までに廣梁灣並に朱安に八百五十町步、第二期計畫

大正六年より九年にかけて朱安廣梁灣並に於て三百四十九町步計一千二百五町步に達してゐた、その後時代の進運に伴ひ更に第三期計畫を樹て大正九年度から七ヶ年繼續事業として四百二十六町步を繼續する事となり市塲も着々と進捗を見てゐたが、その途上關東震災に逢着し中止の餘儀なきにあひ一千二百四十町步の增殖を見たに止り、その生産も二億一千萬斤から三千萬斤見當に止つてゐる。これに不足する二億斤を外鹽に仰いで居る。生産費が高いだけ計上されてゐたので……

〔以下略讀不能部分あり〕

從つてこの鹽不足は爲に外鹽の輸入を仰ぐところとなつて大正九年輸入鹽に特例によつて課稅斤十錢を徵收してゐたが、昭和元年三月にこの特例を廢止すると共に販賣當局の手によつて輸入管理を容易にし關稅の撤廢を斷行する事になり外鹽輸入管理制度を設定した

この制度は鹽の輸移入には總て政府の命令若くは許可を要する事とし、外國鹽輸入に關しては一般契約者に輸入命令を下し之に買付けしめて專賣局に於いて一囘買上げ、鹽內鹽價の公定値段によつて一般に賣出す事とし、買入値段と賣捌き値段の差額は益金として計上されてゐたのである、その輸入先は山東、關東州鹽（大連、皮子口）等で指定商人には三井物産其他が

なつてゐた

然るに本年に入つての鐵相安は相當的に觸りをもたらし之は當然輸入鹽價格となつて來た、從來輸入鹽相場に代る益金を計上し得た外鹽管理制度が本年を示さ……

受難の鮮産林檎

事變關税その他で　シベリア輸出は大激減す

鮮産リンゴの重要販路の一となつてゐるハルビンを中心としシベリア方面へは毎年六萬斤内外を輸出してゐたが、今回事變の影響を受け、一方では關税問題の衝突み運動も加はり、更に東支鐵道としての運賃割增等の影響に依り……

米日爲替反撥

【ニューヨーク八日發電】二十六ドルといふ未曾有の値に暴落してゐた米日爲替は本日一躍二十七セントを挽回二十六ドル三十七セントとなつた

鮮銀券發行週報

（自七月卅一日至八月六日）

銀行券平均高	九八、五六〇、〇〇〇圓	
内　正貨準備發行	三五、〇〇〇	
保證準備發行	[illegible]	
日銀預け入（八月一日）	[illegible]	

水産物満洲進出

早急具體化は困難　兵頭水産課長談

朝鮮水産界の良いお得意先きであつた南支方面が、事變以來商品の杜絶、對支水産取引は滿洲方面に大部分依存しておかれてゐる。この局面打開の方向を新滿洲國に求めやうとして、當業者間に滿洲輸出組合を組織しやうとしてゐるが、本府水產當局では「滿洲國が出現したからといつて水産物を對象として何ら新しい展開を見るべき經濟的關係のない以上、水産物の滿洲進出に楽觀的期待すべきものがない」とみてゐる。右に就いて兵頭水産課長は語る

朝鮮水産物の販路は水産物を限らず、要は需給關係の改良と取引價格の整備と安價な而して相手方の嗜好に投ずる品物の選擇を要するだから今日の狀態では南支で行詰つた水産輸出貿易を滿洲で回復させるといふ樣なことは早急には出來ぬ。しかし北鮮地方の水産物が新滿洲國進出の可能性を有するのは必然であつて、即ち北鮮の水産界のみが相當資格上に可成りの期待を持ち得るわけである

京拓株主總會

東拓は來る廿二日午後二時より東京本社で株主總會を開き
一、營業報告承認の件
一、利益金處分の件
一、退職重役へ慰勞金贈呈の件

京城組銀　預金激減　貸出も振はず

京城組合銀行七月後期末（自十六日至三十日）の預金は各種合計七千四百五十二萬圓で前期末（自一日至十五日）に比し百三十五萬四千圓前期に比し七百二十二萬圓の減である。次に貸出高は合計九千六百六十萬七千圓で、前期に比すれば四十萬九千圓の減である、前年同期に比すれば實に九百十四、五萬圓の減である

北滿の水害で玄米暴騰す

【大連發電】北滿の水害の爲め特産物に暴騰を告げ玄米は朝米五圓九十六錢と四十錢方の大上放れを演じた

仁川穀物協會總會

仁川穀物協會では來る九日午後四時より臨時總會を招集し、左の事項に就て協議する筈である
一、鮮米同盟會運賃協定に關する件
二、銘柄取引問題に關する件
三、其他

取引所の發祥を記念に鄭重舉式し其の目的の貫徹を期す
右は目下のところ決定せる實行委員は次の如くであるが今明中に更に實行委員十數名を選定して十二日頃に同委員會を開き實現方法を協議し、直に總督府實行運動方法を協議し、直に本府陳情その他の猛運動を開始する模樣である

目下決定せる實行委員　平井旭三郎氏、池田長次郎氏、戸嶋祐次郎氏、高井兵三良氏、今村伊三郎氏、野部信太郎氏、松浦附生氏、澁谷賢氏

八十四萬三千圓の大增である

最近の石炭界

内地炭進出は大制肘を受く

鐵道局本年六月中の石炭總使用量は二萬五千噸にて、昨年同期に比し千噸の減少である、その中千噸以上の使用量を有するものは

安州	三、〇〇〇
圓山	二、五〇〇
生氣嶺	一、七〇〇
鶴林	一、五〇〇
龍田	一、二〇〇
煉炭	四、〇〇〇
撫順	五、〇〇〇

にて内地炭は僅に八〇〇噸を使用せられるに過ぎない

◇鐵道局に於ける昨年の内地炭總使用量は二萬三千噸にて、今年の豫定内使用量は一萬六千噸内外と算せられてゐる

◇總督府の鮮産愛用方針は鐵道局の内地炭使用量には鋭く反映するもの、一方民間の鮮炭販賣者は依然として内地炭の壓迫を受くるもの、如くである。朝鮮合同炭礦の今年上半期の販賣額は凡そ十二萬噸にて昨年に比し一割減あり内地の貯炭にして同上半期に仁川に移入せられ、獅安に販賣せられる數量は二萬噸程度であるが不需時に際し鮮炭にとつて相當の脅威である

◇又撫順炭は鐵道局に於いても相當の使用量を占め會鮮内には一年二十四、五萬噸需要の見込である

株式

綿糸畑の活氣移り　氣丈の鍛錬場面

尚積極買警戒さる

上半期の裏か　立山取引店　立山氏談

前場　前日スチール四十一册台への躍進と米綿高、國内生系綿糸高を受けて買人氣を沸騰せしめて好調推移を見せた機先朝來スチール鐵糸の躍騰の好材に株式界にも活況を呈し東新の高値移りに東新百四十四圓丁と一圓九高、鐘新十七圓六十錢棚に寄付き、アト東新四十四圓五、四圓八、四圓九と手堅き步みを見せ、この過中心の浮動を重ねて後、引には多少鞘寄的の賣物に少しく弛み四圓邊を劃つて三圓九と崩れ新鐘引に五圓五をつけ、其の他は不申波調裡に前場を終つた

後場　米棉急騰、阪神主品高移りに商調後場は一層に轉ぜる拒絶後場は東西の氣を移しが當所は特成人氣強く東新百四十三圓九と前場止めと同事に寄付きこの過中心の浮動を重ねて別相の如く大引した

〔株界片語〕

祝興の極の我が財界に一脈清新の氣が注ぐものとして注目されてゐた米國景氣の轉換は今や現實の問題となつて來た

勿論本格的の恢復であるか否かは疑問とすべきだが、見逃し得る限りでは浮つ調子ではなく相當實質的な轉換なるは事實である……

◇たとへそれが浮つ調子であるとしても綿糸が百五十圓台に乘せてゐるのに株が低腦し百五十圓台に急飛躍しては寧ろ常に鞘寄ちて起るまいと云ふ急騰は望ましいよから

◇況んや相當買向に根據あるに於てをや、正しく買ひ時代とすべきか、若し否とせば外交の舊聯勢は如何。これを買本に考慮すべきだよ……

上半期に於ける本年の相場經路を辿つて見ると、材料からゆけば派手派は幾多の雖し合にかあり敢近的つた派は買行に終り、期待は次から次へと裏切られて軟派ではる遊張り一本で材料には恵まれなかつたと私は所謂人氣作用は高値料に燃え直り目標こそ持つた材料は高く人氣では非常な刻みをあげてゐる。これが豫期以上に合つて期待の結果的の裏を見せるのでは上半期に……

米期

底意矻り風情

寄强調後弛んだが反騰素を孕むか

前場　今朝は又復阪地の上放れとなつて買氣を刺戟し當九圓八十錢中九圓七十五錢先九圓八十八錢と前日の止値より十九錢高に寄付きしも買方の氣乘り薄に一節は八十錢を押し買方の氣乘り薄に八十五錢から八十錢所に建直し、そが八十錢と前場を終り取引も閑散と共に寄り此の近小浮動の外なき狀態である

後場　前場各地の寄付不安にならひ當所も弛み足の地先、後場は久しや相場立居り足に轉し當九圓十錢中九圓八十錢先九圓八十七錢と一節には九十錢台に引戻し、そが後は……

米界展望

相場は相場が好くなつたとか近來米が高いなどゝと云ふ一圓（正値から一圓方引延して了つた

◇これは期の下方を物語つて來るし又強い材料も云ふに起る者がなくなるのでなければ買方を足りない

◇油斷の出來ない高値は既に大きな颱風が現れて北上し内地から朝鮮の……

賣過ぎ反動

◇今朝東京の通信に依ると環境の良好に馬鹿一派好く買進む現象も見ゆる。かつて先の通信に見ると馬鹿一派……

馬賊筋買一貫

之れからは愈々天候季節に入り石垣島や琉球方面から到ふ颱風なるを天つて來るので今や豐作人氣に弱いてゐる作柄もいつどんな被害がないとも限らない

◇殊に本年の如く之れ迄の天候が經過し過ぎて居るので今後の天候は一層不安視されてゐる狀態である

人氣賣り慕ふ

相場の地合は依然強調を續けてゐる……

颱風出現弗々

先般南鮮一帶を襲ふた颱風は勢力の衰退により只一部に雨量過多を見た位で別に大した被害もなく……

仁川府海岸町三丁目　朝鮮取引所米穀部取引員　○桑野健治商店　電話長三九番六三九番

堂島前場情報

【大阪九日發電】東京節中東節正米筋及び地場の場り浮も賣りに對し神戸筋其他穀筋西筋株式筋地場米客筋に買つてゐた

取組高

九日月末までにおける當地短期主要株の取組内容左の如し

東京公債市況

【東京八日發電】東京國債市場正午氣配……

京城延べ

依然同調

騰落共に區々

前場　前日阪仁高を映して手堅く寄付き沙濶含みの往來場面の後、阪地の不冴をうけて下向きの氣先、朝米は阪地高を映して一圓九十錢九十五錢と前日比値より十二錢高に始り二圓九十六錢三圓九十錢から六十四錢と戻し三圓九十六錢の寄付から六十二錢四圓、五圓この過中心の小浮動を重ね保合裡に

棉糸躍騰す

五十圓臺出現

【東京九日發電】輸出の良好と生産高の減少から良好を辿つてゐた棉糸はさらに生糸はじめ環境高に前日來いよく活躍を開始し今朝は米棉の一氣に八十五ポイント方鳥騰を入れ一層人氣を刺戟し先限四圓方の五十圓五十錢と鳥騰遂に五十圓臺を出現した

正米

後場　前場阪仁ともの寄付高値から引け軟調の所柄、後場は又も阪仁の手堅き商狀をうけて十圓九十錢九十五錢と一圓十一丁方上跳ね二回にも七十八錢をつけ手堅き唱へ裡に別表の如く手堅く終つた

仁川　丸キ丸ヲ石扱三等十九圓五十錢四等十九圓卅錢丸チ三等十九圓六十錢四等十九圓四十錢一等白米丸仁印八圓卅五錢で何れも定期寄に前日より十錢高である

釜山　各國存續米、各地期米の上放れの好轉に人氣漸く底固を示したが依然在庫品の潤澤もありて賣物に手の出ない取引……

大邱　各地期米の上放れに市中人氣も上昇漸く穀物の減見通しもあり内地よりは新規入荷ないも、賣物少なく存外下値の……

群山　各地期米は各商品の昂進と現存米減見越の上放れを入れて市中も手持買腰強く入荷未だ……

鎭南浦　當用筋氣乘薄で賣れ依然として不活潑であるが朝來の降雨に現地買物極度に減退し期米高を入れて氣配十錢方の上放を告げ丸ヘ三等十四圓廿四圓丁

今日の市場

（前日最終と比較）

株式	東新	百四十三圓六	二〇高
	大新	五十八圓五	一二高
米期	東京	二十二圓一二	二〇高
	大阪	二十二圓八一	一七高
	仁川	十九圓八七	一八高
商況	綿糸	百五十三圓四〇	五六〇高
	人絹	六十九圓九〇	四〇高
	生絲	六百四十二圓	六〇〇高
	砂糖	十二圓一四	

八月九日

呪血圖繪（51）

川畑直悦作　北宮三郎畫

高城街道（四）

『へえ……』と、若者は、懶平に遮られて薄氣味惡さうに尻込みした。

『愛嬌、この狂女は何處の何者か』

と、彼は念のために訊ねた。

『へた、こりや、手前共の村……手前共は保倉といふ所のものでござりまするだが、此の婆さまは、その村の噂呪醫先生といふお醫者様のうちへ、此の前方から逗留なされてゐた樣ただが、どうしたか、四五日前だしぬけに氣がふれて行方知れずになつてゐましたで……』

『矢張りさうか、では此の老女は妖孔といふものであらう』

『へッ……亦下様は、それをどうして……』

『むウ、ちと仔細あつて此の老女が口走つてをつた矢崎幾久馬といふ者から、これについて委細を聞いたのぢや。これはお前方に譲し

『聞けたことを申すな。お前達も大方聞いてゐるであらうが、此の老女はもとく矢崎方に召使はれてゐたものぢや。さすれば、その主人たる矢崎に渡すといふのに何の不都合があるか。それに狂氣でこそあれ、こゝまで來た所では、此の老女も矢崎に逢ひたいためであらうから、矢崎方に渡せば常人も滿足する筈ぢや。聞けたことを申さず、立ち歸つて左樣申しておけ』

『不可ねく、道理がどうあつたつて、先生にしつかり賴まれてきたゞから、渡すことは出來ねいだ』

『控へろ！此奴！道理がどうあらうともとは何ぢや。我儘の目には拙者を何と見てゐるか。痴者奴ッ！斷じて渡すことは成らん。醫師が、その噂呪醫とかいふ。醫者が、それほどまでに、矢崎に渡せま

いとするのは、大方己れに何か後暗い所がある爲めであらう。それとすれば醫者ぢや、何れにしろ、貴樣などの出しやげる所ではない。歸れと云へば素直に歸れ。念のために云ふて聞かせるが、わしは、

『何ちや！わしの名を聞いて吃驚くな、あれを何者ぢや』

『何ッ！岡島！岡島聟平だと！』

と、その若者は突然、狂つたやうに叫んだ。

矢崎とは親しく懇意にしてゐる、岡島聟平といふ者ぢや』

『彌十？あゝあの彌十か貴樣か、俺は彌十だ！奴奈川の彌十だ！』

『おゝ！俺か、俺は彌十だ！奴奈川の彌十だ！』

はツはツは、これは奇遇ぢや、けツはツは、あの時け貴樣に飛んだ力落しをさせて其の樣であつたのぢやが、あれはもとく貴樣とは縁がなかつたのぢや。あの女け貴様を……』

『えゝい！俺は、そんなことは聞きたかねえだ！』

と、彌十け上づつた叫びをあげて、懶平の言葉を遮つた。

く云ふたとて分らぬが、更に與へられた矢崎から賴まれたことがある故、此の女の身柄はわしが、これから矢崎方へ連れてゆくことに致すから、お前達は立ち歸つて、その噂呪醫とかいふ醫者に左樣申しておいてくれ』

懶平は、狂女が確に彌七である、と分るとこんな若者共に、くどくど云ふ必要もないと思つて、あつさりから云ふと、すぐ倒れてゐる狂女を起しにかゝつたが、その時、突然、若者のうちの一人が、

『不可ねえ……そりやいけねえだ』

と、叫ぶやうに云つた。

『不可ぬ！何故不可ぬのぢや』

『何故でも不可ねえだ。此の婆さまを、その矢崎とかいふ人に渡しちやならねえことがあるだから……』

『奇怪なことを……矢崎に渡しては如何なる理由ぢや』

『どんな理由だか知らねえだが、先生にさう賴まれてきたゞから……』

有効確實にして聲價を博せる　マラリア特效丸　京城府元町二丁目八十八　Ⓗ林藥房　販賣店各地にあり

皮膚　泌尿　黴毒　科　黄金町二丁目（三井物産横入）　塩井医院　電本三〇九〇

京城名物菓子饅頭[illegible]

京城日報 朝刊 本紙朝夕共十二頁

創業五十年を經た明治生命

生命保險は長期に亘る契約ですから、加入に際しては「堅實、有利」を標準に保險會社を選擇する事が、第一に必要です。

○

明治生命は本邦生命保險の開祖として最古の歴史を有してゐます。既往五十年間の經驗と研鑽は我社第一の誇です。

○

明治生命は低廉保險料を根本原則として常に加入者本位の立場より保險內容の充實に邁進してゐます。最低の料率で最良の保險を提供してゐるのは我社第二の誇です。

○

明治生命は事業費の節約と經營の合理化に努めてゐます。そして每年の利益金は九割以上を加入者利益分配金に充當してゐます。「眞の利益分配」は我社第三の誇です。

○

明治生命は昭和五年度に「保險金倍額支拂特約」を創設しました。これは機械文明に適應した我國最初の保險です。

○

引き續き昨年は五十周年を記念し「延長保險條項」を創設すると共に約款全般に亘り大改正を加へました。明治生命の改正約款は我國で最も寛大な約款となりました。

○

明治生命の現況は左の通りです。

現在高 八億九千餘萬圓
總資產 一億八千餘萬圓
加入者 四十萬人
昨年度新契約高 一億六千萬圓

明治生命の事業成績は年々順調な進展を示してゐます。

○

明治生命は今回商工省の認可により、被保險者御一人に付き引受け最高保險金額を廿萬圓に增額いたしました。

明治生命保險株式會社
東京・丸の內

營業案內は御申込次第御送附申上ます

經濟情報

世界 不況は底か？ —專門家揃ひの大座談會— 世界經濟は前途尚ほ惡化を續けるだらうか。(主なる出席者) 伊藤述史 小島精一 高橋龜吉 山崎靖純 安田與四郎 其他

爲替崩落と商品

ロザンヌ會議後の影響

夏と經濟 …政界、財界、學界二十八名士の隨筆

無配會社の研究

インフレ政策と跡始末

株の轉換期は九月以後か

公社債高は決定的

砂糖株に對する思惑價値

美に惚りて現財界を吹く

八月號大版(四六倍版百五十頁+三頁の大附錄)定價据置三十五錢 東京丸の內・經濟情報社・振替東京七七二九八番

朝鮮土產 ツルチュク

結核 免疫 治療 豫防 診斷 新劑

有馬 青山 大繩 三医学博士創製

日本國內の成績 (全國醫家より得たる報告統計)

肺結核ノ初期
肺結核ノ中期
外科的結核
眼科的結核
泌尿生殖器結核
肋膜腹膜炎
皮膚結核
氣管支喘息
痔瘻其他
發病豫防
無害確効

(解說呈上) 發賣元 須美商店 大阪市

日・英・米・加奈陀・愛蘭 專賣特許 (醫家ニ謹告)

AOAOAO アーオーフ AOAOAO A

婦人よ、髮は清淨なれ

今日こそ吃度と思ひながらつい一日延ばしになるのが髮洗ひです

髮を洗ふ爲に何分かゝるでせう

このスピード時代に日本婦人の髮の洗ひ方だけが昔ながらの半日がゝりと言ふことは全く驚くべき事です 花王シャンプーをお試し下さい お肌もぬがずに僅の時間でキレイに洗へます

髮を洗ふと毛はどうなるでせう

髮を洗ふ事は毛の爲によいと皮膚醫學者は申して居りますが 洗髮料は撰ばねばなりません アルカリ分の強いものは毛を赤くします 洗滌力の弱いものは毛をゴシゴシもむ爲に脫毛や切毛が出來ます 花王シャンプーには其心配がありません

髮がイヤに匂ふのは何故でせう

ユスギの惡い髮洗ひ粉は頭の地肌をきれいにする力がありません 却つてユスギ殘りのものが腐敗して甘酸つぱいイヤな臭ひを殘します 花王シャンプーを一度お試し下さい そんな心配はありません

髮洗ひ 花王シャンプー

美しい小函入り

正價 一個五錢
(六個函入 三十錢)

日本髮なら一回に一個
洋髮なら一個の半分

東京・花王石鹼本舖長瀨商會・大阪

612

汪が飜意せねば自分も亦辭職
河・朱兩名に打電し 蔣介石慰留に狂奔す

【南京九日發電】目下漢口にある蔣介石は八日何應欽、朱培德に打電し、汪精衛慰留に努むべきことを要請し、若し汪精衛があくまで辭意を飜へさざる場合は蔣介石また辭職する決意あることを通達した

國府各部長 總辭職に決定

【上海九日發電】宋子文以下國民政府各部長は本日宋子文宅で緊急會議の結果現內閣は總辭職して汪精衛に殉ずるに決し、直ちに南京政府に對し連名で辭表を提出した

【上海九日發電】行政院副院長、財政部長、宋子文以下孔祥熙、羅文幹、何應欽、陳紹寬、朱家驊、陳公博、顧孟餘等各部長は汪精衛がその引留め運動を固辭したため、職に留り得ずとして連名にて中央に辭表を提出した

張學良は國家の害物
汪精衛記者團に語る

【上海八日發電】汪精衛は八日午後四時記者團との會見で辭職理由を述べたる後次の如く語る

學良は北支那より揚る收入全部を着服し、尚且つ中央に軍費補助を要求するが、彼の如きは實に國家を害するもので彼さへなくば支那は二百萬の軍隊で外敵の侵略を防ぐ事が出來た筈だ自分の强硬態度は蔣介石に反對なのでない、蔣も軍事首腦者として困難と戰つてゐるのだ要するに中央は予と學良の辭職を許可するが最も適當の處置だ、然らざれば弊害絕えず、國家の前途暗澹たるものがあらう

學良の下野に 蔣介石反對

【漢口九日發電】當地にある蔣介石は廬山に汪精衛を迎へ、學良下野問題を議したいとの意思表示をなしたが、蔣は側近者に日本軍が熱河を侵さんとするこの重大時期に、學良を措いて誰がよくその任にたへるものありやとて下野反對の意向を洩らしたと

汪の辭意固し

【上海九日發電】汪精衛の私邸に昨日終日何應欽、宋子文、陳公博、陳紹寬、黃紹雄等部長級要人が詰めかけ汪の飜意を求めたが、汪は之を肯かず更に昨夜は國民政府長老各雁集も來邸、國民政府改造、學良下野問題を協議した

在留邦人の 保障通知

【北平九日發電】北平政府當局は九日正午我公使館に對し『政權移轉するも極めて圓滑に行はれ動搖を來す恐れなく殊に在留日本人保護につき萬全を期すべし』と保證して來た

二巨頭會議で 辭職問題決定
汪派の陳公博語る

【南京九日發電】汪精衛派の陳公博は左の如く語る

汪精衛は國民政府首腦孫科の招聘に應じ、今夜上海發歸京した上廬山に向ひ、蔣介石と會見することを承諾した、二巨頭會議は學良の辭職問題を決定する筈である

永野全權 ワルシャウ着

【ワルシャウ八日發電】わが軍縮海軍全權永野修身中將は三名の海軍將校を伴ひ、ゼネヴアから今朝當地に到着した、明日モスコー經由歸朝の途

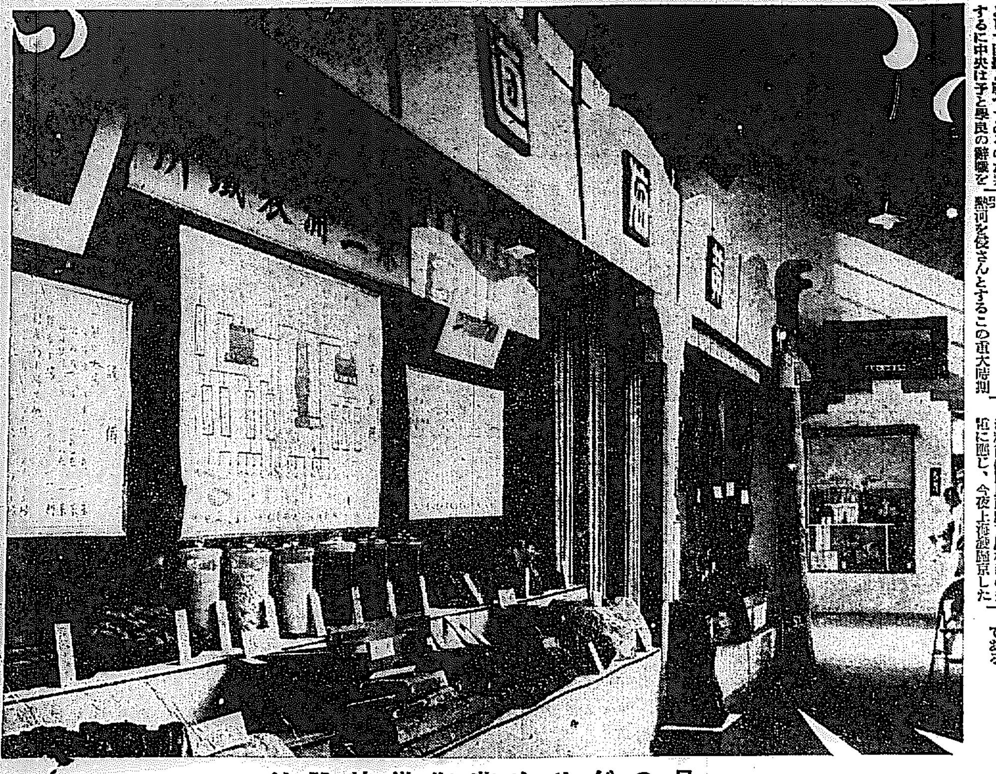

見のがせぬ黃海道特設館

國民同盟の 農村救濟對策

【東京電話】國民同盟中央委員會は九日農村救濟應急對策として
一、土地○○
二、金の輸出制に依る兌換制度改正
三、生計費補給
四、金錢の國營
等を決定した

左近次長官 出雲で漢口へ

【上海九日發電】長江筋の排日は再燃し時局重大の折柄、左近次第三艦隊司令長官は旗艦出雲にて驅逐艦二隻を引具し九日午後四時漢口に向け溯江し蔣介石と會見の筈

新渡戶博士 政治學會席上 我立場を說明

【ウイリアムスタウン八日發電】新渡戶博士は八日當地の政治學會で日本の國際的立場を左の如く說明した

若し日本の關知せる條約そのものがその存立を危くする時は、之を破棄する當然の權利を有する、日本の條約に調印せる所以は世界並に東洋平和確保の確信に基くもので、若しその進路を阻止し、國家を危險に瀕すが如きことある場合は昔日の孤立に還へるを利益とする日本は屢々聲明する如く滿洲に干涉する意思なく日滿共存を希望するのみである

第三臨時議會迫る
首相の申込みで兩黨總裁と會見
救濟案の諒解を求める

【東京電話】政府は臨時議會も旬日に迫つたため政民兩黨の態度を重視してゐるが、時局救濟案に關し諒解を求めるため齋藤首相は九日閣議後閣僚と協議を行ひ、柴田書記官長を經て鈴木政友、若槻民政兩總裁に會見を求めた、この結果鈴木總裁は十日午後二時、若槻總裁は同午後五時それぞれ首相官邸に首相を訪ふことゝなつた

既に政府に進言せる農村、中小商工業生產販賣統制三特別委員會案の大分は政府が採用するものと確信し出來るだけ政府案支持の態度を執る

開院式は廿四日
閉院式は九月一日 十六日正式決定の筈

【東京電話】政府は來る二十二日召集される第三次臨時議會の開院式その他日どりを左の如く內定、十六日の閣議で正式決定の上、上奏御裁可を經て公布の手續きをとる筈である

◇八月廿二日 召集
◇同廿三日 兩院成立
◇同廿四日 開院式
◇九月一日 閉院式
◇會期 八日間

民政黨の 對議會策
幹部會で一致

【東京電話】若槻總裁は齋藤首相と會見の約をなしため九日歸京し午後三時から民政黨幹部會に臨んだ、同會は對議會策につき協議の結果左の如く意見一致した

貴院國研にも 諒解を求む

【東京電話】政府は旬日後に迫つた臨時議會に對する準備を急いでゐるが齋藤首相は前項政民兩黨以外、國研、研究俱樂部、および貴族院にも諒解を求むることゝなつた

武藤大將以下 廿一日東京發
朝鮮經由赴任

【東京電話】武藤軍司令官以下關東軍新首腦部は九日午前九時三十分陸相官邸に初會合をなし挨拶を交換した後、種々打合せを遂げ十時散會したが、武藤軍司令官、小磯參謀長、岡村副參謀長その他の幕僚は二十一日東京發朝鮮經由、

首相に就任挨拶

【東京電話】八日親任、親補された武藤關東軍司令官兼特命全權大使兼關東長官は九日午前十時官邸に齋藤首相を訪ひ、就任の挨拶を述べ種々懇談を遂げさらに柴田書記官長と會見のうへ同十一時五分辭去した

田中伯の忠言で 宮內官の往來頻り
◇…成行き注目さる

【東京電話】田中光顯翁の忠言あつて以來宮內官の往來は俄に緊張を加へ、關屋宮內次官は九日午前二時三十分宮內省より退出後官邸に牧野內府を訪ひ、九日朝來一木宮相と田中光顯伯會見の結果を報告、一方一木宮相は宮內省より十一時私邸に歸つたのち、午後四時五十五分私邸に田中伯を訪ひ十五分間にわたり懇談官邸に入つたがこの問題の成行きは一般から非常に注目されてゐる

說明を聞いて 光顯翁諒解

【東京電話】既報田中光顯翁を廻る宮內大官の往來は、翁の宮中制度に關する主張に基づいたものであるが、昨日一木宮相と長時間の會見と、九日關屋次官が四度目の訪問說明により翁も完全に諒解し問題の解決を見たので、翁は一兩日中に郷國の別莊へ引上げることゝなつた、なほ關屋次官は語る

翁の進言內容については双方發表せぬことに申合せてゐる

公正會でも 政府を鞭撻
時局問題懇談會で 近く意思表示に決定

【東京電話】第三次臨時議會も切迫し農村、中小商工業者の困憊はますます深刻化してゐる、貴族院でも研究會は時局問題調査會を設置して調査を進めてをり、公正會もまた對策を懇談する必要ありとし九日午前九時から華族會館で農村問題と滿蒙問題につき有志議員の懇談會を開き、黑田、岩倉男等二十餘氏出席種々懇談の結果

現內閣は組閣以來その業績何ら見るべきものなく、組閣の精神に副ふ政策、施設を行はず、脆弱にして實行力乏しきことむしろ政黨內閣以下の感あり、よろしく鞭撻し所信を斷行せしむべきだ

といふに意見一致し、同十一時散會したが、これによつて近く相當强硬に政府鞭撻の意思表示を行ふことゝなつた

實現性の多い 鹽田擴張案
揃へるその各種條件

專賣局では八年度豫算に七年度においてノックアウトされた鹽田擴張案を再要求に決してゐるが、この鹽田擴張案は他局の要求振り合ひを見た上でなければ決定的ではないが、實現の可能性頗る濃厚である即ち

一、右案に依れば延人員四百萬人以上の窮民救濟となり、竣工の上は相當多數の鹽夫を要し失業救濟となる
一、鹽の自給自足は昨年拓務省にかける鹽政會議で決定された大方針である
一、關東鹽よりも生產費が多少高い憾みはあるが、運賃を見積れば鮮內產品とあまり大差なく鹽質は非常に良質である
一、從つて將來輸出鹽としての可能性もあり、先づ鮮內の自給自足をはかるはその前提として必要である

等、各種の條件が揃つてをり、本府當局も明年度は是非實現したい意向であるから、可能性は充分であると見られてゐる

自力更生の 觀念を培養
救濟の一策として 社會課が計畫を急ぐ

精神的に農村救濟の起死回生策を注射し、自力更生の觀念を植つける本府學務局案は、過般の內務部長會議に提出賛成を得たのでいよいよ九月早々閑期に入るを待つて全鮮に亘つて行ふ事となり、目下社會課が主となつてプランの作成を急いでゐる今回の精神的救濟の思想善導運動は自治觀念養成を主眼として、社會課が各課に分れ映畫、講演、パンフレットの二方面から道知事、社會教化團體と打つて一丸となり大いに成果を收めんとする陣立てで、大衆に對し左記の功勞者を推薦すると同時に、優良事業には獎勵補助金を交附する事となり、眞劍に努めてゐるから、近くも明春紀元節にけ各道知事の手を通じ施設の段取りとなる模樣である

▲產業方面
▲風俗（生活）改善
▲勤儉貯蓄
▲青年、婦人團體
▲鄉約

に達する功勞者及び優良團體で、今度之等を中心に地方農村の精神的更生を圖るものであると

時局匡救豫算 十六日最後決定

【東京電話】時局匡救に關する豫算については目下大藏省議で査定中で、十一日臨時閣議を開き十二日程審議し、十六日の定例閣議で決定する

米長官暴言に 我當局憤慨

【東京電話】既報ワシントン電報の報ずる如く、米國務長官スチムソン氏が外交調査委員會で日本を侵略者呼ばはりしたとにつき、外務省にも出淵大使から公報が達したが、當局はスチムソン長官が日本を侵略者、挑戰者扱ひするの無禮に對し憤激し、長官が同調査會の如き權威ある機關に於て日支問題を論議するのみならず、斯かる暴言を吐くは不謹愼極まるとして近く同長官に重要な抗議を送り、反省を求むることゝなつた

滿洲全權費は 政治的解決か

【東京電話】滿洲特派全權大使設置に關し外務省は職員四十一名を任命、滿洲の外交事務圓滑を期することゝし經費百萬圓を追加豫算として要求したが、大藏省は要求の四分の一程度に査定、人員も十二、三人に減らされたので、外務省は目下大藏省に復活を要求してゐるが、場合によつては內田外相自ら荒木陸相と協議し、高橋藏相の考慮を促し政治的解決を圖ることゝなる模樣である

三木氏一派 事務所設置

【東京電話】民政黨を脫した三木武吉氏一派は九日、日比谷公園前大阪ビル新館內に事務所を設けた

山岡氏の優遇 兩相も諒とす

【東京電話】柴田書記官長は八日閣議終了後、荒木、內田兩相と會見し永井拓相より相談されてゐる前關東長官山岡萬之助氏優遇問題につき諒解を求めたが、兩相も諒とする旨を答へた

室中將告別 茶話會

既報定期異動で現役を退く第二十師團長室兼次中將は時局の爲め來る十二日午後四時偕行社に於て在城名士並に新聞通信關係者を招き茶話會を開催

在米見積高

【東京電話】農林省發表＝八月一日現在々米見積高第二次發表埼玉、千葉、三重、奈良、和歌山、島根、愛媛、高知、福岡、熊本、大分、鹿兒島の十二縣分合計高は四百萬九千石で、內譯左の如し（單位千石）
內地米一〇、九五四、臺灣米六六、外國米五八、朝鮮米一四〇、計一一、二二九

現在殘存米

【東京電話】八月一日現在殘存米府縣外十七縣の分は七百二十一萬七百八十石なり

各道特設館巡り【七】
特產萃果を筆頭に 惠まれた海山の幸
◇―黃海道の卷

海と山の幸には惠まれ、住民は坎々として勵む黃海道の將來こそ、めざましい發展を約束づけられたものである……黃海道は西海岸線一帶の地盤を有し、全面積二千六百十八平方里、十七郡、二百二十一面に分れ、京義本線が中央を縱貫し、これと相竝んで幾多の河川が交通の便を助けてゐる、黃州、沙里院に一線を示し、その西方は一大平野を展開して

農產 物に惠まれてゐる、まづ第一に米である昭和六年の統計によれば百四十七萬石、次いで麥七十七萬石、大豆四十七萬石、粟一萬五千石といふ豐富な數字を示してゐる、これと共に木炭が百十萬貫、朝鮮紙三千塊を產出してゐる、中にも特筆大書せねばならぬものは果物である、黃海道といへば果物を聯想させるだけあつて萃果、梨、葡萄などはどこへ出しても恥しくない中にも萃果は同道の特產といふよりむしろ半島を代表してゐる

年額 三百六十萬貫を市場に送り出すこの萃果は黃州萃果としてすでに世人に知られてゐる梨もまた百卅六萬貫を數へて驚異なものである、畜產物、水產物にもめぐまれ前者の中牛皮は年に五十萬斤、移出牛は三千萬斤、鷄卵が八百萬顆、蜂蜜の十二萬斤等で、後者は鹽干ぐち六十萬貫、鹽辛ねび四十萬貫、煮乾いか卅萬貫、海參、鹽藏などが何れも十七萬貫といふ、更に半島には唯一の存在といはれてゐるものに兼二浦の三菱の製鐵所がある

歷史 は古く既に三十有餘年の生命を保つてゐる、こゝで製產されるものは銑鐵十五萬噸、特殊銑鐵六百噸、鋼材五千噸を中心に副產物には骸炭十五萬噸、硫安三千噸、ピッチの六千噸、ナフサリン三百五十噸、無水コールタール三百五十噸、タール油二千五百噸、モーターベンゾール一千四百噸、硫酸三千五百噸等である以上は產業方面からみたものであるが、更に遊覽場所としては長壽山麓の信川、三泉の兩溫泉あり

更に 西の海岸に近く松禾溫泉がある、二方海水浴場として最近メキ〳〵と名をあげた夢金浦がある、大同江をはさんで平南と相對立するこの黃海道はその輝かしい將來を滿蒙博特設館に誇つてゐる

滿蒙博ニュース

滿蒙博入場者には入口で洩れなく美麗な新興滿蒙博覽會鳥瞰寫眞圖を進呈してゐるが皆さんに大歡迎されてゐる

―◇―

慶尚北道知事は九日午後一時半來場、場內を隈なく見物し充實した滿蒙博を讚嘆してゐた

―◇―

新興滿蒙博は日を逐ふに從ひ人氣を集め、地方よりの團體入場者が詰めかけてゐるが來る十三日は釜山女子高普生徒四十餘名と咸北道團體より二百五十餘名の團體が來るとの通知があつた

安い慶南即賣館

慶南即賣館は人氣を呼んでゐるがその主なる特產品と賣價は
◇細網綿（羽二重綿）一斤市內配達付三圓三十錢
◇細網綿入夏布團 一枚に付同二圓六十錢
◇丹前用眞綿 A號一圓、B號九十錢
◇晒綿五〇〇匁一圓七十五錢、同一〇〇匁四十五錢、同五〇匁二十五錢
◇其他海產物、木器類各種

夜の樂園 新興滿蒙博
涼風を滿喫して 點綴された其の情景

九日の滿蒙博は午後に入つてから入場者の數をグンと增し、夜の帳が降りると共に大陸的な涼味がすツと頭をさッと一掃して浴衣がけの家族づれが殊に目につき、到る所に和やかな情景を展開した

午後七時半から野外劇場では京城券番の妓生綠紅外三十五名の舞踊が觀客を呼び、それがすむとその傍の活動寫眞館では相變らずの人氣を呼びその外演藝館、海女館も滿員の盛況ぶりをしめしてゐる更に子供の國に行くと遊戲場、遊動圓木、ブランコ、すべり臺は何れも可愛いゝ坊ちやん孃ちやんで賑やか、朗らかな笑ひに文字通りの樂園である、子供の汽車も大供、子供で一杯、又土俵場では素晴らしい人氣を集めて人山を築いてゐる

今夜の會場は南山の翠綠を縫つて吹きおろす涼風にむしろ寒さを感ずる位、その風に乘つてコロンビヤ、ビクター等の各特設館から送られる甘いメロデーが星の世界に溶けて行く、感興がおのづから湧くのであらう、輕いステップを踏む若い彼及び彼女の姿も見受けられる、大噴水池畔の無料休憩所、新興喫茶所なども御多聞に洩れず滿員の盛況、斯くて昨夜の滿蒙博は賑々しくそして樂しく更けて行つた

面白くて爲になる日本一の 小學館發行 八大學習雜誌

子供園 定價三十錢　幼稚園 定價三十五錢　一年生 定價三十五錢　二年生 定價三十五錢　三年生 特價四十錢　四年生 特價四十錢　五年生 定價四十錢　六年生 定價四十五錢

全國小學生諸君！新學期の用意は難かしい學科がスラスラ覺えられる樣全國高師諸先生が御說明になる學習記事や飛び立つ樣な面白い讀物は一流の作家と有名な童畫家が御執筆下さる小學館發行の八大學習雜誌九月號には特に

文部大臣 鳩山一郎閣下が本誌讀者一千萬兒童に「第二學期に際して」の訓言を下さいました。又新學期にふさはしい大小數々のオマケの附錄は面白くて學習的です

一万人入賞大懸賞募集の賞品は山程！創立十周年記念愛讀者奉仕五萬圓の大事業は大評判！！ステキな企で一杯です

海や山で身體を鍛へ上げ朝の學習に夕の讀物には八大學習雜誌で學習に勵みませう これさへあれば成績は滿點！！

九月號 新學期開始號！！（本日發賣）

東京神田表神保町 小學館

京城府西小門町 田中丸病院 普通病室及隔離病室ノ設備有リ 電話光化門二〇八六

アダリン 世界的に優秀なる催眠鎭靜劑
Adalin Tabletten
30錠（0.1）10"（"）
BAYER
バイエル・マイステルルチウス藥品合名會社
神戶局郵便私書函一〇七番
AD 182

社説

極東日本に開け 十二回オリムピック

來るべき一九四〇年の第十二回世界オリムピック大會を、日本で開きたいといふ希望は、ひとり運動競技關係方面ばかりでなく國民一般の聲となつて來つゝある。既に昨年十月東京市會が、皇紀二六〇〇年、即ち一九四〇年は第十二回世界オリムピック大會に相當するので、この大會は東京で開きたいといふ希望を決議してから、東京市當局は、文部省をはじめ、商工省、體育諸團體との間に折衝を重ねながら、準備上の打合せやら調査を進め、すでに去る五月には市總務部長から人を歐米に派遣して東京開催について實意の喚起に努めてゐるのである。

◇

また一方永田東京市長は、自らオリムピック後援會長を買つて出て大いに奔走してゐるが、同氏はその運動に就て、各國の競爭が猛烈であるところから、この際日本國民が東京開催に就ての熱意を示すことが最も肝要であると見て、國民の熱意を作ると共にオリムピック委員を動かす方法を講じ、一方齋藤首相に對しても政府外務外交機關を動かして目的の達成に努力を念ふ旨依頼し、齋藤首相もまたその熱意に動かされて一肌ぬぐことになつたと傳へられてゐる。かくて東京市會の決意をキッカケに體育諸團體、商工機關、文部、外務各機關をあげて積極的運動に移り、國民外交によつて目的を遂せんと意氣込んでゐるのである。

◇

世界オリムピック大會は一八九六年にギリシャのアゼンスに於いて第一回大會を開いて以來、佛、英、瑞、白、和、米等歐米各國の主要都市に於て二回又は一回開催され來る一九三六年の第十一回大會はベルリンに於て開催に決定したのである。ベルリンの大會は去る一九一六年に開催の豫定であつたが歐洲大戰勃發のため遂に中止となつたので、來るべき十一回大會を開催地で開くことに決定を見たわけである。オリムピックの歷史及發達の經路、地理的關係等から見て今日まで極東に於て開催を見なかつたとは止むを得ないのであるが、今や極東日本は嶄々世界スポーツの舞臺に伍して最前線に進出しており、殊に最近の躍進を續けつゝあるので八年後に於て、その大會開催地を東京とするとは、オリムピックが世界人の共有物である點から言つても、又は開催地を始めて極東に移すといふ興味の點から見ても至極妥當であるといはなければならない。

◇

今回の第十回オリムピック大會中、特に陸上競技は既にその幕を閉むに終つたが、陸上競技に於ては、記録其上の收穫は得られなかつたにせよ、三段跳に優勝し棒高跳にオリムピック新記録を作り、トラック競技に於て、はじめての入賞者を出す等、前大會の時より見れば進境顯著たるものがあり、水上競技は既に斯界制覇の業が成るものと見られてゐるのであるから今後八年に於けるスポーツ日本は恐るべき威力を發揮するに相違ない。この際に當つて第十二回の世界オリムピックが帝都東京で開かれることは、光輝ある二六〇〇年の皇紀を記念する上にも又と無い機會としてわれらはその實現を切望するものである。

削減されぬやう あくまで頑張る 勞銀を全鮮に撒く

農村救濟費三千二百萬圓

林財務局長 東京で語る

【東京支社電話】本府の農村救濟其他の經費は、過般林財務局長が拓務省に提出說明諒解を求めつゝあつたが、拓務省は省議の結果原案通り承認し明日大藏省へ廻付した、其の內容は總額三千二百餘萬圓で、三ヶ年間の繼續事業であるが、この外地方費繰六百餘萬圓を合すると三千八百餘萬圓の仕事が起されることゝなつてゐる。而して

本年度分 としては、七百廿五萬圓で、その內譯は土木事業費五十五萬圓、砂防工事費九十五萬圓、鐵道百萬圓、道路、治水、港灣、市街整理、電信電話工事、飛行場整地等五十萬圓、公債利子その他が二十五萬圓となつてゐる。右につき林財務局長は語る

今回の救濟策は普通の場合と異り、非常時の對策で、仕事をなす事が主眼ではなく、失業者乃至は窮民の救濟即ち

勞銀撒布 が目的だから、出來るだけ補助を主とし、直營を避けた方針で進んだから、官制を改正して人員の增加を必要とするやうな直營の大工事は極力避け各地に小さな工事を起す事に苦心した、而して小さい所は補助の割合を多くしてある、朝鮮の査定は九月すぎになるだらうが、內地でも直轄工事は大分削しいやうだ、財源は全部公債に求める筈だが

內地でも 各省がこの時とばかり競つて各種の要求を提出してゐるから、これを適當に削つて、そこへ朝鮮が割り込んで行くのであるから絶對に削減を許さないとは言へない、適當に査定を加へられるかも知れぬが、若し極端な削減を加へるやうな事があれば朝鮮人勞働者が內地へ流れ込んで政府所期の目的を遂し得ざる所以を說明して、極力原案を固執し頑張る積りだ

働いてもく 借金はふえる

悲慘な京畿道小農の生活 道では救濟を急ぐ

京畿道では農村救濟策を樹立すべく先般道內小農部落民の狀態を知る爲山間、平野、海岸に亘る六郡の小農部落二百十三戶について收支狀態を精密に調査した結果、一年間一戶當り平均の收入は金額が百十七圓三十七錢で、これは內地に比較すれば物の數ではないが、これを低減する力があるか否かは農村の浮沈に關する事で、六郡二百十三戶の一年間の收入を見るに、穀の收入は一戶平均六十八圓、雜穀二十四圓三十五錢、副業三十七圓七十三錢、一方支出は公課が五圓、負債償還五十圓卅八錢、食糧九十八圓十九錢其他雜支出が七十三圓四十四錢である關係から、段々と窮困して一年間一戶當り平均負擔が十一圓一八錢、その他の雜費六十四圓一錢計七十四圓十九錢の不足生活を來たしてゐるのである、このやうに、農民の疲弊する事は京畿道二十郡の農民にも必然的に起きてゐるものである、しかして京畿道二十郡の窮民狀態は總戶數廿九萬九千百六十三戶の中、勞働に堪へても自力で生計を維持する能力のない窮民の戶數が七萬五百八十戶、勞働に堪へないために生計を維持する事の出來ない窮民が八千九百四十六戶であるので、之等窮民一般に對する救濟策の樹立は京畿道小農部落民にとつては實に浮沈に關する問題である

滿蒙博見物の早大野球選手

泥縄的ながらも 人口統計の改善 ―京畿道の調査―

京畿道ではこれまで府面內に於ける人々の異位調査が完全に行はれなかつた爲め、誤謬が往々にして正確を缺いで甚だ不便を感じ殊に近來農村救濟上に於て多いばかりでなく不況對策上にも改善の必要に迫られてゐるので京畿道では今般道訓令第九號を以て統計事務規定を制定し、人口統計の改善を期すため左記事項について適確な調査をなし不況對策を樹立することゝなつた

▲現住戶口▲現住戶口職業別▲結婚、離婚及配偶者▲朝鮮人にして內地語を解する者の數▲現住內地人本籍別▲現住外國人國籍別▲出生▲死亡者數▲水產業者戶口

下關=釜山=間の モシく料一圓

撰擇增幅檢波器を土臺とし 遞信省自慢の工事

內地、朝鮮間、モシくの先驅を承る下關―釜山間の聯絡無線電話は、その後釜山郊外に於ける中繼所その他の設備を急ぎ豫定の十月始めには工事を完成し、約二十日間の試驗を經て愈いよく實施されることゝなつたが、該無線電話は東北帝大工學部教授八木博士の研究になる「撰擇增幅檢波器」を土臺とした世界でも始めてのもので、遞信省自慢の工事である。なほ通話料金に就てはかねて遞信局と總督府との間に協議を重ねてゐたところ、總督府から一通話一圓二十錢乃至八十錢とすべき旨の協議に接したとの事で、結局一通話一圓位に落付く模樣である。なほ料金及び取扱方法協議のため近く監理課長又は係員の上京を見る筈で、その上で詳細決定を見る事となつた

京城府の產業調查委員會 九月中旬開催の草案

京城府產業調查はかねてより調査を續けてゐる產業調查會設置に關する準備も大部出來上つたので同會では本月末か來月上旬委員二十名の顏觸れを決定の上、遲くも九月中旬第一回委員會を開催することゝなつた、審議案は次の諸案によつて協議の上、府の根本案を決定、委員會に提議することになつてゐる

一、京城府の發展に伴ひ產業上の施設に於ける根本方針の審議
二、京城產業の個々に就て根本方針に基く府民の福利增進を目的とする產業振興策の審議
三、京城府に於ける產業個々に就ての基本的調査の審議
(イ)產業通運に關する合理化策の審議
(ロ)中小商工業の振興策の審議
(ハ)副業及び家內工業の振興策の審議
(ニ)京城府に於ける金融機關の經營改善に關する審議
(ホ)產業に影響を及ぼすべき諸施設に關する小項審議

太閤堀に燈竿新設

總督府道路課では京城山門太閤堀水道を通過する船舶の利便を圖る爲同水道の要所八箇所に夫々燈竿を建設することゝ爲つたが同補助設備として該水路の兩側に左の通り建設し昭和七年十月一日から之に點燈せらるゝ筈である

第一號及第三號燈竿の間に黑色柱形の立標六箇
第二號及第四號燈竿の間に紅色柱形の立標六箇
第五號及第七號燈竿の間に黑色柱形の立標八箇
第六號及第八號燈竿の間に紅色柱形の立標八箇

郵便物速達 外金剛方面

江原道東海北部線鐵道襄陽工事の進捗に伴ひ八月十一日から從來長箭間十七キロの間に一般旅客の運輸事務を開始するので、遞信局では從來の元山、長箭間一日一回の鐵道郵便線路を長箭迄延長し一日二往復に增回して郵便物を搭載することゝなつたが、之が爲外金剛、高城方面に發着する郵便物は著しく速達を見る筈である

直接檢查 電氣メーター 遞信局の試み

遞信局では電氣事業の一端として來年度豫算に電氣メーター試驗檢查費三萬圓を計上してゐるが、之は從來各會社自營のメーター同出のみによつて整理してみたものを今度は監督官廳自ら之に當るもので五年目毎に同一會社が檢查を受けることゝなつてゐる

獎勵金授與 優良煙草耕作者 一千八百餘人に

專賣局に於ける本年度優良煙草耕作者獎勵賞與(昭和六年作に對する分)は受賞人員千八百三十二人交付金額一萬二千九百七十三圓十三錢、一人當交付金額は七圓八錢で之を前年度實績に比較するに受賞人員百七十九人、交付金額千九百六十圓十九錢、一人當に於て三十五錢の減少を示してゐるが、本年の如き農家經濟極めて逼迫せる狀態の折柄とて獎勵金の交付は特に耕作者に感激を與へ尠からず效果を收めた模樣である

法律相談

養女の脫籍

【問】二十一の女、七、八歲の時養女として他家に入りましたが私は實父母の許に住んでゐます、そして私は先方に歸りたくないものの先方の女戶主は容易に脫籍させてくれさうもありません先方には女の子もあるのに私の實家の資産を望んでゐるため私を脫籍させないのです。私はどうしても實家に歸りたいのですいゝ方法を御教示下さい(歸りたい女)

【答】養子緣組といふものは互に親子關係を取結ぶ意思があつて且戶籍吏に屆出をなすによつて効力を生ずるものでありますだから假令戶籍面に屆出をなしたとしてもそれが他の目的を達せんが爲めの便宜上なされたものである場合は無効であります、あなたの場合もそれに該當する樣に思はるゝが双方の戶籍謄本を見て詳しく當時の模樣をお聞きしないと的確な判斷は致し兼ます

辯護士 寺田榮

育兒と榮養に最も良い完全粉末乳
ラクトーゲン

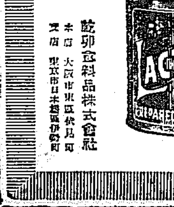

(販賣店、藥店食料品店)
說明書申込次第進呈
乾卯食料品株式會社
本店 大阪市東區伏見町
支店 東京市日本橋區伊勢町

資本金 五百萬圓
朝鮮火災
本店 京城朝鮮

夏の夕べの湯上りに
クラブ藥用天瓜粉
正價 中罐三十五錢・小罐二十錢

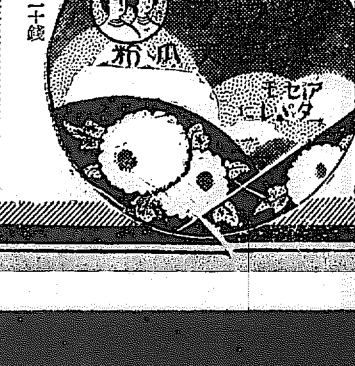

病室完備
耳鼻咽喉科
醫學博士 上田隼八
京城府北米倉町九三(朝鮮銀行西半町北入ル)
電話(長)本局一六三四番

美味・衛生・經濟・食糧
牛肉平壤煮
昭和燒肉
平壤 桑田商店 謹製

資生堂石鹸
新美術罐
良き石鹸・佳き意匠
斷然!萬人向の贈りもの
(半打入)

サッポロビール

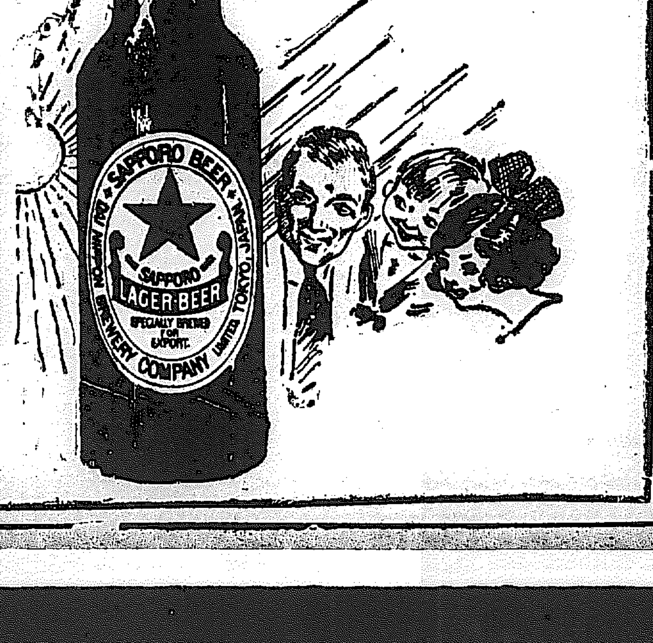

皮膚病徹底療法
新陳代謝素
小林タムシチンキ

ふくよかな乙女の皮膚の腐爛、それは日本人特有の實であるあのみにくい悩しい皮膚病は大切な皮膚の呼吸を妨げ殊に小兒などは其發育を妨げられるから早期の徹底療法が必要であるそれには斷然他類の及はぬ卓効を有する小林タムシチンキを確信を以つて推奨する

特長
一、強力な滲透性殺菌力は深部の黴菌をも直に撲滅し。イタミ、カユミをスグ止める
二、ジクく(ジクジク)にタヾレた皮膚の分泌を制し早く乾かし患部を縮少する
三、新陳代謝作用によりわるい表膚はキレイに剝げ新しい健皮がメキく再生し積極且つ合理的に短時日の間に快治する
四、無色の水劑でベタくせず塗布して極めて爽快な感じがする

適應症
たむし、いんきん
水虫、かゆがり
はたけ、しらくも
ひぜん、あせも
其他皮膚病諸症

藥價 二十錢 三十錢 五十錢 一圓
各藥店に有り

本舖 本社 大阪京町堀二 振替大阪八一〇番
支社 名古屋廣小路 振替名古屋二八番
株式會社 小林大藥房

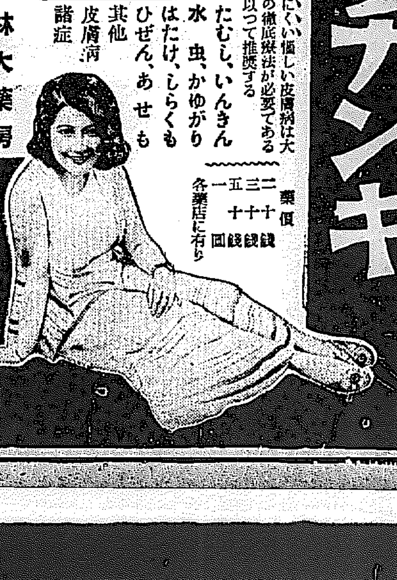

北鮮築港オンパレード
─雄基羅津の巻─
日本海時代出現で 各港一齊に起つ
革命期の潮流に乘つて 築港の鎬を削る

日本海時代の出現、それは當然日本の面目にかけて招來さるべき國家萬年の大計を策する課題であつた、その大方針を具體化すべき時代に當面してゐること、今更說明を要しない、北鮮は今この革命期の潮流に乘つて東洋のマンチエスターたらんとしてゐる、顧みらるゝことの尠なかつた北鮮は正に全國的、否國際的視聴の集まる處となつたのだ、異常の刺戟を受けつゝある北鮮の各港は期せずして港灣修築運動、大構想計畫の實現に向つて一齊に烽火をあげ、砲列を敷きつゝある、こゝに北鮮築港オンパレードの展開を見る、決して偶然ではない、南は興南市民が西湖津築港のために、數日前總督府を訪れたのを手はじめに、城津代表は六日上城、雄基は近日出城の報を寄せた、更に清津も黽出しの準備怠りなく、北鮮沿岸の各港は總動員令下の觀を呈してゐる

優位の雄基
終端港をねらつて だん然機先を制す

愛郷心燃ゆる地方民にしてみれば國家的大局論けしてをれない、お互にお互ひの住む港灣をこの機會に徹底的に當局に認識せしめ、且廣く朝鮮及び內地にその隠れたる價値を宣傳し、その關心を『我田の港灣』一手に集中せしめようとして躍起となつて鎬を削る、その紛分の醜雜たるものに先づ朝鮮最北の開港場雄基をあげる、昨秋吉會線の名が滿洲の興國未だ識々たる際、突如として北鮮人士の耳朶を打つた時、間髪を入れず機先を制して起つたのは雄基港であつた運動の效果では あるまいが、北廻線の敷設確定は雄基港を決定的にその終端港として必然の幸運を把握せしめたのだ、幸運見離さぬの名をほしいまゝにして地價の暴騰が續いた、清津雨港併用論がこれまた必然的に擡頭し、ついで羅津論の表面化となり、終端港の羅津雄基併用說を生むに至つた、しかも何れの場合を想像しても羅津がすたる心配なき如く、雄基港も亦繁榮を殺がれる憂ひはない、しかも雄基は北廻線の開通を明年にして最も優位を占めてゐるのだ、唯に置かれてゐる、それは豐富り當港民の熱望に燃ゆ雄は、之れに對應する港灣設備の完成といふ一點に要求すべき題目であり、緊急に施さるべき施設でなくてはならぬ（寫眞は雄基港の全景）

眞に天惠的港灣
最も經濟的に施設できる 第二期計畫の內容

雄基港の船溜り、即ち第一次修築は昨年既に完成を告げ、北鮮沿岸航路の船舶はこゝに收容されてゐる、この船溜りと相對する雄頭山の麓には繫船岸壁が出現する、之が出來れば三千噸級二艘が繫付され、こゝだけで年額五十萬噸の貨物が荷揚げ荷役されることになる、工費卅三萬円、總督府が既にその工事も行けば近く今年內に豫定工事を終了することになつてゐる、自ら手を下しての施設であつて今や大勢力をこの工事に集中してゐる雄基港の誇りであり强味とする點はこの雄頭山麓の海岸の岸壁を外に内に延長する可能性があり、而もこれには築港技術上の最大難關とする防波堤を必要としない、頗る安易で經濟的な特質をもつてゐる、雄基港市民はこの點を極力高調し宣傳に努めてゐるが、西湖港修築技師から見た雄基港は眞に天惠をもつてゐると言はねばならぬ すなはち修築費を噸當りに換算して見ると一噸當り僅に一圓四十錢にすぎぬ、この點は既に局內各關係者間に充分認識されてをり、鐵道側の急速な施設もこの天惠を利用したわけだが、更にこの機會に雄基港のみが持つ自慢の種として紹介しておきたい

更に內港雄基港に既往定より同北鮮岸においても、八十萬噸の貨物を一ケ年に吞吐する能力を有することになる、しかし雄基港民としては決して之れに滿足はしてゐない、それは當然であり、又さうなくてはならぬ北鮮の動き、北滿の動きである第二次築港に向つて雄基港民は期せずして清津港と同一の旗印を押し立てることになつたわけだ

龍水湖の利用計畫
最も重寶か 設計も完成

雄基の將來計畫としての港灣擴張案は色々あるが、何れも雄頭山下の天惠とその後方に直接する卅八萬坪の龍水湖の埋込案を骨子として眼に構想だけを異にしたものである

安藤博士案なるものは海から陸に向つて龍水湖に左手を押しつけた樣な形に、四、五本のクシの歯が突き出してゐる、その內陸水面に卅三萬坪、總督府案と海員協會案は略類似したもので山麓の岸壁を取深く湖水に突きこみ殆んど同一圓壁でクシの歯を作らず、一番奧に百五十米幅三百米の突堤を描いてゐる雄基ではこの案の方が良いと言つて總督府案の實現を熱望してゐるやうだ、そして結論としての突きつめた瓶の中は至富り現在の五倍大の能力を有する港にしたいこと、少くとも二百萬噸の貨物を吞吐し得る港にして貰はねば安心出來ない、それに向つて全力を注ごうと言ふのが雄基港民の胸間に共通的に流れてゐる意氣込みなんだ

一部には羅津が起用されても雄基とは背面補串の關係、例へば內港外港の連繫を保つから終端港としての雄基說を固持せぬとの口吻を漏らす者もあるが、それは今の雄基港民の本音ではなくて倫歳なき場合のそれも一部の聲にすぎない

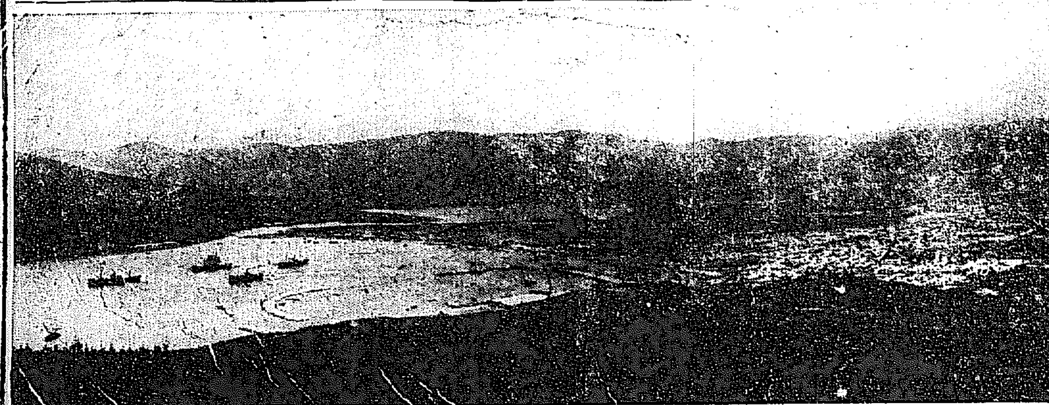

大都市計畫
人口八萬を限度に 着々各種施設進捗

雄基の都市計畫は先づ第一期第一次廿萬圓をもつて昭和五年度から三ヶ年で完成を告げた、その總面積は百十三萬坪で、うち十三萬坪は市街地である、更に鐵道用地、公用地域として卅萬坪を割き、河川、道路に卅萬坪、殘る五十萬坪が正味の市街地になる、之を第一次として第二次計畫は八年度中に九萬圓をもつて河川の埋立と整地を行ふことになつて進工中である更に第三次として東西川の兩岸に十萬坪を埋することになつてゐるそして道路を漸次完備させようとしてゐるのである、上水道の施設は本年度から三ヶ年計畫で卅二萬四千圓を投じ人口八萬を限度としての施設をなす事となつてゐる水源地は市街地から一里半乃至二里の雄尚洞北部に近い江陵洞に求めることゝなつてゐる、かくして新興雄基の面目は日一日と整備されつゝある

眞價以上の評價
そんな慾は言はない 實際を認識してほしいと
─雄基市民の言ひ分─

雄基人士の共通的な言ひ分は『眞價以上に雄基の評價を望まず、唯ありのまゝの雄基を價値相當に買つて貰へばそれで良いだから宣傳せんが爲めの宣傳は決して採らぬ處である』と澄ましたものだ、その觀點から昨秋雄基商工會では『國策上吉會線の終端をいづれに求むべきか』のパンフレットを出し、更に運動員を滿洲と東京へ送つた 買ふか？買はぬか？は先方の肚次第だが兎に角賣り手の方では相手方に認識不足の悔ひなきやうに努めるべきが雄基自體は元より國家に對しても忠實なる所以だこの信念が强く働いてゐる、北廻線によつて南陽驛を經由して雄基に出る時は長春を起點として尺度すると大連はもとより清津よりも羅津よりも雄基が最も近距離であり、更に大連を向ふにまはして大連東京間七八八哩に對し雄基東京間（敦賀經由）七〇〇哩に過ぎぬ點を高調してゐる

港灣修築の經濟的な天惠は別項の通りで茲には重複を避けるが大都市、大工場地帶敷地としても自他許す千四百萬坪の平野があり、東一里足らずにして一千萬坪の平地をもつ雄尚洞がある 雄基港にして足らざる時には羅津を外港に推應するにやぶさかならぬ雅量をもつてゐる ニングター線の敷設を急速にやつて貰ひたいこと、これは雄基多年のねらひ處である、國防と產業の二つの立場から大陸縱貫としての使命の急務……だと雄基市民は今尚雄基港修築と相俟つて此の本線の要望が叶つた曉には、雄基市民は言ふであらう『雄基の眞價ははじめて世に買はれた』と……（一記者）

地方の要望─當局の意嚮
城津港の修築 かなりの難色
設備完成の急務は認めるが 障碍はたゞ財政難

北鮮港灣修築促進運動の第二陣を承はつた城津港の陳情團吉田邑長野崎邑議、金道議一行は入城以來連日總督府關係各局課をはじめ鐵道局を訪問し汗だくの活動を續け九日を最後としてそれぞれ歸北の途に就いた、城津築港に對する各局課の意向は

吉惠線の敷設、城惠道路の開通さては北鮮開拓案の實現等の活材料より推してその關門を扼する城津港の海陸連絡設備の完成は急務として充分認識してゐるが唯財政難の深刻化せる今日卽時にこれを實現せしめるには可成りの難色あるものの如くである城津としては更に第二第三の運動を試み、必成を期して大鋒港の實現に邁進せんとしてゐる今回の陳情內容は城津の將來に禍根を殘さぬ底の港灣施設を目標として六百萬圓程度の豫算により、一期に完成困難の場合はこれを二期に分つて計畫の上、兎に角來年度豫算にその一部だけでも頭を現はす樣、取計はれたいといふにあり

なほ府木場も是非とも城津港修築案中に附加されたき旨を要望し更に法院支廳の事務復活について法務局長を訪ひ地方の實情を具陳して盡力方を懇望した

學生たちが 交通量を調査
交通施設の資料蒐集 咸興街上の珍風景

【咸興】將來の都市交通施設、即ち道路の幅員、路面の舗裝程度等を決定するに最も重要な資料を提供すべき咸興府の交通量調査は商業學校、高等女學校、小學校、商業科の生徒兒童二百六名により府內二十一ヶ所の主要地で八日（日曜）十日（平日）の二回午前五時から後十二時まで一時間每の數と方向が調査される（寫眞は咸興驛前で調査中の女學生達）

咸興の市場疑獄 事件の核心に觸る
中心人物の三氏は留置場へ 一部はすでに送局

【咸興】七名の任意留置者中、比較的關係の薄い四名に歸宅を許し事件の中心人物〇〇、〇〇、〇〇の三氏並に證人參考人を喚起し取調べ中の咸興市場疑獄はいよ〱事件の核心に觸れたものゝ如く六日夜に入つて〇〇、〇〇〇、〇〇の三氏は巡査教習所留置場から咸興署の留置場に移され詐欺、橫領等の嫌疑で以下〇〇新聞記者〇〇〇は八日一件書類と共に送局、咸興刑務所に收容された

始末にをへぬ 會寧驛の惡宿引
旅客の迷惑一方ならず 取締り要望の聲高し

【會寧】旅館の客引熱氣の活躍!! 會寧驛前一帶に軒を並べてゐる鮮人旅館の客引連は常に驛の降車口に立ち塞がり、全く統制なき客待ち振りで一般旅客に迷惑を掛けること一方ならず會寧の惡名物の一つに數へられてゐる代物であるが最近更に一歩進んだ惡辣手段が被害に依つて公然と行はれることになつたそれは間島方面から引揚げて來る鮮支那鮮民の多數なるを目掛けて一工夫凝らしたものと思はれ惣玉市の親方とも見られる者が遠く上三峰あたりまで出張り避難民と見れば甘言をもつて近づき一人前七八十錢位の金を徵收し若これに應ぜざる時は會寧驛で乘換の際を利用して荷物を先きに取り上げこれがため餘儀なく客がついてくるといふ方法をとり支那人の如き特にこれには泣しめられる模樣で荷物はその惣玉に持つてゆかれたにまごつくと乘換時間の間に合はず支那旅館に一泊して荷物の詮索を依賴するといふ有樣で支那旅館では同國人のことゝて昨今では之れが煩雜を避けるため當驛着一人前平均八十錢內外を無條件で惣玉連中に交附することにしたといはれてなり鮮支兩方の客引間に夥に連絡あるや否やは不明なるも昨今この手段で絞る金は一日約三十圓に近きものでこれを一圓に分配して惣玉連中はホク〱ものであるとの噂でその筋の取締りを要望する聲が高い

橋の袂で 毒を嚥ぐ
生活難から

【咸興】七日午後八時頃モダン名橋萬歲橋のたもとで多量の苛性曹達を嚥下、悶え苦しむ一女を府外西上里の巡査が發見萬歲橋派出所に擔ぎ込んだ、取調べの結果同人は咸州郡川西面七里、無職金〇〇の妻〇〇と呼ぶ二十餘の女で生活難からの厭世自殺と判明したが生命には別條ないらしい

沿海州方面に 赤露軍備を擴張
滿洲國に對する防備力充實 國境に砲臺を構築

【慶源】赤露軍の南部沿海州國境に增兵は周報の如くであるが、最近に到り國境の構築を急ぎ出すべく新沙平浦及び煙秋、ポシエツト、白石洞、ハンシ、上關里、縱岬、スラビヤンカ等に各要所に三百餘名の工夫を使用して工事を進めてゐるとの事であるが、これは何れも我が國が滿洲國を出現せしめ之に滿洲國の警備力は厳格され、國境に防備をなすものとし、これに備へるためであるといはれてゐる

軍用機の 連絡飛行を開始
煙秋間には軍用自動車 陸軍倉庫も完成す

【慶源】赤露軍飛行機にハバロフスクより浦汐を經てパラバシ、スススピヤンカの兩飛行場に軍用連絡飛行を開始し定期連行し防空の設備をなすと共に新路徑路の記錄をとつてゐるなほ陸地には煙秋浦汐間の道路の改修を行ひ軍用自動車等も運行してゐる煙秋陸軍倉庫も完成し機關銃彈藥が配備され着々防備が擴張されてゐる

驅逐艦蓮西 湖津入港

【興南】北鮮沿岸警備の第二十八驅逐艦隊は八日午前八時西湖津入港興南より白石副官、加藤分署長、竹ノ內工場長、坂本分會長及日石副邑長、咸興府尹、咸興憲兵分隊長その他出迎へ艦長並に少佐數名士官以上を朝窒俱樂部に招待、午餐を供にし夜間は武德殿で飛込稽古の觀覽を催した

灌漑修築で 地主側から苦情
江陵の畓二百斗落 成行きを注目さる

【江陵】既報江陵邑南大川で施工中の臨州護岸二等道路修築工事の附帶工事たる城隍面未山里所在の水田約二百斗落に對する灌漑水道修築工事は前月下旬頃から邑當局の手で修築中で近く竣工の見込であるが數日前に至り突然その灌漑關係の地主側は現在修築されてゐる個所の水道の水下地平が高く築かれてゐるので若し旱魃の時は引水が不能で困るとの理由で代表者指數數名の外一名をして所轄郡當局へ口頭陳情をしたが當局は

現在の儘でも差支はなからうと思ふが若し陳情の通りであれば既に修築後である今となつては困る更に調査の餘地出來得るならば考慮しやう

との意向で測量關係的では修築した現在の水面及地平は設計よりも三寸位低下してゐるといひ附近關係者側は當局の指揮によつて設計通り修築したと主張しその成行は注目されてゐる

王德林赤露の 援助を受く
間琿攪亂を畫策し 滿洲軍警再び緊張

【慶源】間琿の民心を惑からしめた叛將王德林は突如東寧縣に現れ赤露共產軍の援助を受けて東寧縣三盆口に王玉振副司令等を糾めて軍事會議を開き最後の間琿攪亂を畫策し王玉振をして琿春附近をなさしむべく諸命をなし間琿一帶に便衣隊を派したとの事で滿洲國軍警は再び緊張を示し非常警戒をなしてゐる

昭陽江で 少年溺死
─前麟蹄郡守の長男─

【春川】麗の昭陽江、今夏の第三の犧牲者─春川邑內前麟蹄郡守金極一氏の長男春川高普校二年生鍾洙君（一七）は七日昭陽江で水泳中溺れて溺死した

雨に弱る雄基地方

【雄基】當地方は內地や南鮮方面の殺人的炎暑に反して近頃また雨續きで農家や漁師連は勿論建築請負業者等も大弱りで中にも直接影響を受けてゐるのは建築で棟上げをしたゞけで材木の色も古臭く腿り恰も古家の如くかびが生へてゐるのも珍しくない有樣で一般に雨晴れを祈つてゐる

咸興局の七夕祭

【咸興】八日は舊曆の七月七日、咸興局では同日午後女子事務員慰安を兼ね賑やかな七夕祭を開いた

會寧の邑章制定
會の文字を 圖案化して

【會寧】邑では今回邑章を制定したが、その圖案は會寧の會の字をゴチック字體の平談にしたもので感激な意匠であるが新邑章吏部所員の胸にはこのマークがつけられることゝなり五月附で告示された

勇士の遺骨
郷里へ向ふ

【會寧】既報宮坂上等兵の遺骨は六日午後六時五十分發南行列車で佐藤江松東西外一名の護衛の下に郷里長野縣に向け出發したが驛には軍部側市內官民有志、各團體各學校生徒學童ホームに溢れる程の見送りがあつた

咸興靑訓の 開所式

【咸興】この程公認の認可指令を得た咸興靑年訓練所は十一日午後三時から開所式擧行の筈であるが職員は異動なく私設時代その儘の陣容である

上海事變 實戰講演

【雄基】現在中の驅逐艦乘組將校老原特務少尉は上海事件當時小隊長として參加した體驗に基き北鮮視察前を四日前十時から小學校講堂に開催した所聽衆堂に滿ち近來になき盛況を呈し多大の感動を與へた

人の動き

▲齋藤五郎氏（咸興地方法院檢事）八日新任拔拶に本社咸興支局來訪
▲富森鶴五郎氏（長箭驛長）七日南川巡視赴任
▲德永金吾氏（南川驛長）七日着任八日本社南川支局長來訪
▲喜多博之氏（南川署部長）六日附內宗城在所に轉せ近日中に赴任
▲三上正之氏（鏡三浦學務課長）道衛生課に轉任十二日赴任の筈
▲森谷準人氏（新任鏡三浦署長）近日中に着任
▲城野益神路長 十三日出發赴任の筈
▲嶋務弘由氏（新任茂州署長）近日中に赴任の筈
▲石川清律地方法院部正 七日釜山方面赴任
▲南宮芳氏（忠北知事）八日朝釜山通過北行
▲橋爪商產業部長 八日朝京城より歸任
▲五島甚吉氏（釜山）八日朝內地より歸來

株式會社 大澤商會 京城支店 京城本町一丁目

ポンホリン
治療新劑
水虫

足を愛せよ 水虫絕やせ
POMHOLIN
（全國藥店にあり）
愛用家へ……使用上の御注意─ポンホリンは强い殺菌力を持つて居りますから一日一回の塗布を適當と致します治療を焦つて一日數回も塗布しますと却つて治癒を遲らす惧れがありますゆゑ御注意願ひます
株式會社 塩野義商店 大阪市東區道修町
定價 四十錢 六十錢 一圓五十錢

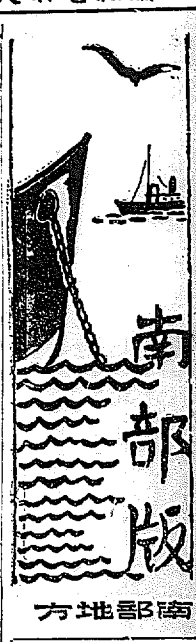

追加豫算による 全北の土木工事
河川修築その他で二百萬圓 救濟上にも期待さる

【全州】今期の臨時議會に提出の總督府追加豫算について町田全北内務部長は先般出府し諸般の打合せを終へ六日歸任したが、内容について聞くに、朝鮮土木、砂防工事費として二千萬圓計上しあり内全北に割ふものは
▲國費事業としては萬頃江流域山川改修、錦江下流成悅川改修、全州川護岸工事、全州下水道溝工事、全州永同二等道路改修(赤城架橋を含む)
▲地方費及び窮民補助事業として、等で其の割當は二千萬圓の一割約二百萬圓と豫想され、窮民救濟、農村救濟の上から多大の期待をかけられて居る

洋服商へ謹告
ラシヤ及綿布、毛布木綿御仕入用の方は至急御申込まれたし、店頭御相談の節
▼早木大特價の大優待▲
京城府内大門通二丁目 私書函京城局四十六
羅紗、綿布、附屬品 フタバ商店 電本二〇六

慶尚南道で 窮民に免税
目下詳細な實狀調査中 案外に僅少の額か

【釜山】慶南當局は地方農村に於ける窮民に對する租税免除のため目下各府郡へ通牒を發して實情調査に努めてゐるが旱害のため植付不能となつた八百町歩の田畓被害を根據とすれば地税七百圓地税附加税四萬四千圓、面地税附加税三萬圓をる千圓合計十四萬八千圓を免除せねばならぬ事となるが災害内三分の一以上の收穫減を來すが如き災害作物は實際に於いて些少の見込であつて慶南の免税額は案外小額であらうと道財務當局は觀測してをる

難破船と 燈臺守
好運の漁夫 四名救はる

【仁川】富川郡德積面北里船主金現模(三)外三名は二日午後九時頃黄海道延坪島へ出漁のため鮮式木船に乘込み德積島を出帆したが同日深夜目的地に到着の間際に折柄の暴風雨に襲はれて漂流し三日朝にいたつて辛うじて忠南瑞山郡甑島東北端に漂着し同島燈臺守中島氏の世話になつてゐたところを七日同島に巡航した海事出張所光揮丸に救はれ仁川に無事歸つて來た

全北でも 免税實施か
被害實狀を調査中

【全州】未曾有の旱害に見舞はれた全北に於ける地方税及び附加税の減免は大正十三年と同樣、可なりに行はれるものと一般では豫想し、道當局でも既報の如く既に整理執行一部停止を各郡に命じた程であるが右に就き近藤財務部長は左の如く語つた
免税するか否か言明は出來ません、如何なる程度の被害の際適用するといふ事も内規になつてゐるので公表は出來ません、然し目下各郡に命じて被害調査中でありまして遠からず判明する事と思ひます

胴中から 眞二つ
ヒステリーの結果自殺

【釜山】釜山佐川町五二四鐵道局雇田渡讓淡コウ(三)はヒステリーに罹して八日午前九時二十分永善驛前ガードより進行し來つた十五列車めがけて飛び込み自殺をはかり胴中より轢斷されて悲慘な死を遂げた、死體は釜山驛で檢視の上家族へ引渡した

待合室の やら車 忘物
隨分多くて 當局も困る

【大田】最近大田驛では列車内或は待合室に旅客の遺失物激增しこれが措置には少なからず手數を煩はしてゐるが一月以來七月までの遺失件數は二百を突破し驛では七日間保管した後大田署に屆出で署に於ては重要なものは二十日公示し然る後前一ケ年間保管し拾得者たる大田驛に交附しつゝあるが遺失物は期間に照應し種々であるが道に見掛は洋傘、ステッキ、麥藁帽、雨傘、レインコート等が多く四五月頃には眼鏡、時計、洋服、上衣の外在鮮邦人の精神ともいふべき神符公認に一個を發見されたるあり驛は勿論大田署では其の都度各地に照會し多大の迷惑を蒙つてゐる

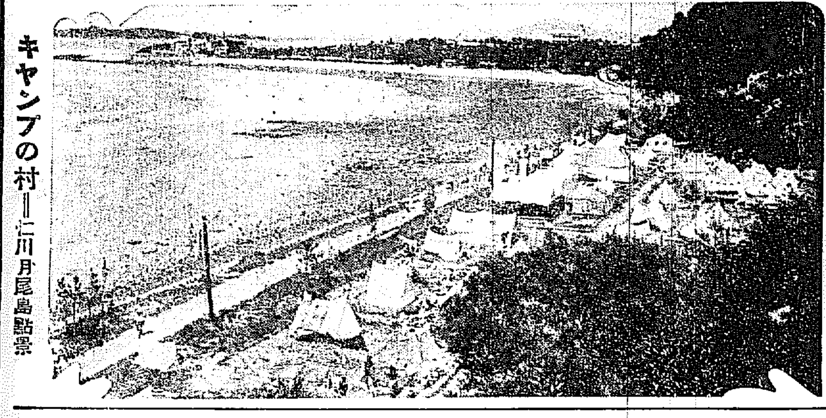
キャンプの村＝仁川月尾島點景

釜山で開催の 全鮮商議打合會
議案と出席者決定

【釜山】本月十二日より二日間釜山商工會議所で開催される第二回全鮮商工會議所打合會へ提出される議案及び出席者氏名は左記の如くである

議案

▲商工業の實狀並に重要商品販路研究の爲朝鮮總督府の補助を得て全鮮商工會議所中より毎年五名宛を十五日間の豫定を以て内鮮各地に實地調査を爲さしむること▲全鮮的に亘る調査事項は其調査を爲したる會議所より京城商工會議所に報告し同會議所は之を月報等にて發表すること(大邱商工會議所提案)▲朝鮮商工會議所月報發行▲年一回京城にて統計其他經濟學等の講習會開催▲左記事項に付たり實行せられたき件(イ)國首目錄分類及完結迅速調製方法(ロ)店員素質の向上を圖る機關(ハ)運賃請掛の調査並に調査方法(木浦商工會議所提案)▲事務打合會は每年必ず商工會議所理事會開催前に開始しては如何

理由

事務打合會に於て研究決議の上之を理事會に提出し理事會の研究承認を得以て共通事務の圓滑を期する事項多々あり。假に之を理事會終了後に開催するときは理事會の承認を要する決議事項は翌年迄延期せざるべからず故に之を毎年理事會開催前にせられ度し▲事務打合會は一商工會議所に當り必ず會議所と最も關係を有する總督府商工課の當該係官當者の出席を求むること(仁川商工會議所提案)▲事務打合會規則作成▲商工會議所に於て發行する商工名鑑の寸法は區々に渉り保存整理上不便なるを以て規格を適當なる寸法に一定することゝし各自其實行を期せられんことを望む▲工場生產統計の調査に關し各會議所の狀況承りたし(釜山商工會議所提案)▲物價並に勞銀調査統一(京城商工會議所提案)▲統計年報、月報類、會員名簿等は保管及整理の便宜上各會議所共之が寸法を統一せられたきこと(平壤商工會議所提案)

出席者

京城商工會議所調査課 赤尾正夫
仁川商工會議所調査課 會計課 橋本猛助
大邱商工會議所調査課 田中重平
平壤商工會議所調査課 梅津良雄
群山商工會議所調査課 大石菊次郎
鎭南浦商工會議所調査課 桐禪張人
木浦商工會議所調査課 安作支
釜山商工會議所調査課 北村寛
同 庶務課 金濱守
同 會計課 森暉一
同 笹隠一

大邱局の 市外電話
通話時打切 裝置据付

【大邱】大邱郵便局の市外電話交換手は現在八名が從事してゐるが七月中の成績に徵して有料、無料合計市外電話交換件數は實に一萬三千餘件といふ繁雜な事務を取扱ひ從つて多忙に伴ふ事務組相は避け難く常に使用通話を臨時に計り得ず、これが完全を期すべく東京から通話時打切裝置の製品の通話時打切裝置器を注文中のところ、一兩日中に到着の模樣で到着と同時に使用することゝなつた

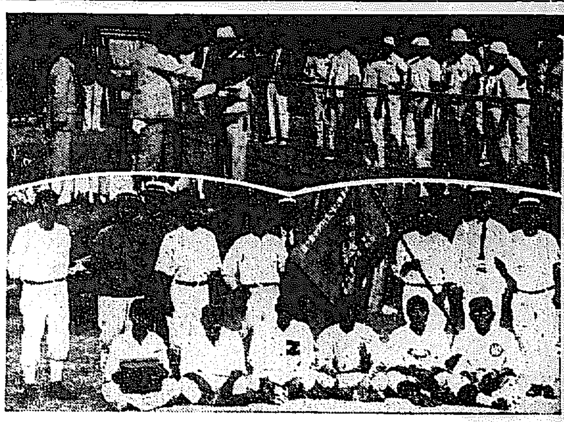

スポーツ

本社主催 全鮮庭球 南鮮代表と 推薦組決定

【釜山電話】本社主催全鮮庭球選手權大會に出場の南鮮代表及推薦選手は左の通り決定
代表 孔貴大(釜山) 金昌煥(鐵道)
推薦 曾田(大邱)

江華支局主催 四郡對抗 庭球大會 空前の盛況

【江華】本社江華支局主催の長湍坡州金浦江華四郡對抗庭球大會は豫定通り七日午前九時から開催先づ會長李源哲氏の開會の辭に引き續き昨年度優勝團たる江華軍から優勝旗返還式あり會長の始球式をもつていよ／＼試合の幕は切つて落され開戰前抽籤の結果江華對坡州、金浦對長湍と決し先づ江華對坡州によつて開戰空前の大盛況にて正午頃まではコートの周圍は觀衆をもつて埋まり立錐の餘地なく觀衆に物凄い人氣を示した、午後二時までのスコアは左の如くであつた(寫眞は優勝旗返還式)

江華 坡州
第一回戰
(金相雲 宋斗山)四―三(林相燮 具在殷)
(李炳直 韓相玉)二―四(金亨俊 李炳完)
(咸炳文 朴道源)四―二(小森 林汎)
(李閏幸 劉殷南)四―二(李明主 崔聖文)
(朴從良 白鍾玉)〇―四(金熙龍 沈正男)
第二回戰
(金相雲 宋斗山)二―四(金亨俊 李炳完)
(咸炳文 朴道源)四―一(金熙龍 沈正男)
第三回戰
(李閏幸 劉殷南)へ―四(金亨俊 李炳完)
決勝
(咸炳文 朴道源)四―二(金亨俊 李炳完)

金浦 長湍
第一回戰
(白廷男 朴國來)一―四(朴敏給 金鍾點)
(孔福淳 徐成大)一―四(金百年 李丙奎)
(韓國明 [illegible])〇―四(崔元珪 張鎭淳)
(裴重燮 李恩道)四―三(金炳斗 安炳璐)
(鄭山興 崔永昱)四―一(鄭麟和 李大永)
第二回戰
(裴重燮 李恩道)〇―四(朴敏給 金鍾點)
(鄭山興 崔永昱) [illegible] (金百年 李丙奎)

瑞興軍へ 本社からも メダル寄贈

【南川】新幕京日、朝新兩支局主催で七日午前十時から新幕驛前グラウンドで開催した黄海東部六郡老童軟式野球大會は昨報の如く南川對瑞興兩軍決戰の結果十對八のスコアで瑞興軍優勝し七時頃新幕警官部長から優勝旗及び京日よりのメダル西新より大カップをそれ／＼授與し閉式萬歲三唱に解散した(寫眞は優勝した瑞興軍)

榮山浦の 軟式野球 リーグ戰開始

【榮山浦】本年度の戰頭を飾る榮山浦野球部主催第三回軟式野球リーグ戰第一日は豫定の通り六日午後三時から小學校グラウンドで行はれた過日來の雨上りで相當の暑さに加へたるもファンは定刻前から圍柵の見物席に押かけ立つの餘地なき活況を呈した先づ昨年の優勝チーム青年團を先頭に商訓、實業、混合の各チームの入場式を行ひ優勝旗返還後古館野球部長の挨拶あり直ちにリーグのトップを承る青年團先攻對實業軍は殖產銀行支店長の鮮かな始球式により戰を開始した、兩軍の戰蹟左の如く青年團快勝

	一	二	三	四	五	六	七	
青年	5	5	1	0	0	2	0	13
實業	2	0	0	0	1	2	2	7

引續き商訓對混合軍の試合に移り商訓軍快勝す

	一	二	三	四	五	六	七	
商訓	1	6	0	2	3	2	3	17
混合	6	0	0	0	0	0	0	6

瓦電から出願の 電車の復線に 辨天町民の反對
長手通りの住民結束して起つ 成り行き重大視さる

【釜山】釜山辨天町通りの町民は瓦電會社から出願した現在の單線電車を複線に改設する計畫について寄々對策を協議中であつたが、態度を決定する必要に迫まられ七日午前九時から商工會議所で辨天町總代會の緊急臨時總會を開いて意見の交換を行つた結果當局の複線の實現に付結束して反對することに一致し道及府當局へ長手通りの商店全部が連署して陳情書を提出することに決定した、反對の理由は長手通り四十二尺の幅員に對し所在道路の單線電車のため幅員六尺を使用されて居り、若し複線が實現された場合には道路の中央部十八尺を占有される結果左右の路面は僅か十二尺を殘すのみとなり辛うじて車道と人道の餘地が存する有樣であり斯くては釜山の夜を飾る夜店は全滅するか、或は他へ移轉せねばならず從來の交通の危險も增大し兩側に軒を並べる商店の死活問題でもあると言ふのであつて當局の反省を促すため徹底的の反對運動に着手する筈でその成り行きは重大視さるゝにいたつた

元の頭取を 相手に貸金請求
五萬一千餘圓の支拂訴訟 慶一銀行から提起

【大邱】慶一銀行では元同行頭取張吉相氏を相手取り貸金五萬一千五百餘圓の支拂訴訟を八日大邱地方法院民事部に提起した、訴訟理由は原告は被告張吉相(元頭取)訴外張稷相(元取締)同張澤相(元常務)の兄弟三人連帶の手形貸一萬六千圓並に重役在職中の借越貸務三萬五千餘圓の金額に對する延滯利息五百十餘圓合計五萬一千五百七十二圓の債權を昭和六年八月銀行形態の變革と共に貸金に引直し每年六月十二月の二期を以て利息を支拂ひ五ケ年以内に全部の完濟する契約を結んだが其後昨年十二月にも本年六月にも利息を支拂はず言を左右にして誠意の認むべきものがないので遂に本訴に及んだものであると

自殺青年の 身許判明

【大田】既報＝去る六日午前五時二十分大田驛發京釜行列車が大田驛を距る北方九〇〇米の地點に差かゝつた際列車目がけて飛び込み自殺をとげた青年の身許に就てはその前夜府内八重垣町遊廓某樓に登樓した京城府長谷川町一一一番地大山瀨田信聰(三)の前後の動靜から推して同人に間違ひないものとみられ當夜同人と一緒に登樓した府内元町一丁目山田宗吉の身元や心當りの方面について極力搜査中であつたが要領を得ず事件は謎のまゝ葬られんとしてゐた折柄八日に至り右は釜山牧の島營所口の外交員木村神奈川縣足柄上郡字牧田柳川泰助(二)である事判明したが原因は商賣に失敗し内緣の妻をカフェーに殘がして置る自分の不甲斐なさを悲觀して自殺したものである

唐津郡の 蠶業獎勵
坐談會開催

【唐津】唐津郡主催の蠶業獎勵坐談會は六日午前十時から開會の豫定であつたところ雨天のため繰り下げ午後一時から唐津公立普通學校で金郡守臨席の下に開催したが道から田口技手臨席し各面長初め面技員及び關係有力者各里代表者約五十名に對し盛會を極め左記要項につき懇談を重ね且つ申合せ事項を決議し同六時閉會した
懇談事項
▲蠶業獎勵方針に就て▲農村の不況時の對策▲副業としての蠶業▲蠶業經營の合理化
申合事項
▲蠶業增進計畫に基き桑園の徹底的管理の普及強化に努むること(各戶最低一枚の掃立を實行すること)▲桑園を改植せんとするときは先づ面長に屆出て必ず郡又は面關係技術員の意見を聽き實行すること▲桑園の肥培管理は勿論最も經濟的にこれを實行すると共に野草の採取を勵行し自給肥料を以て桑園に施肥すること

慶北漁組の 貸出金
創設以來の 回收不成績

【大邱】慶北道内十三漁業組合が昨年中に貸出した漁業資金は約四十五萬圓に達してゐるが漁村は不況のドン底にあり極度に疲弊して悲慘な狀態であるがため、回收成績は頗る惡く貸出金の約四割に當る十七萬餘圓が現在尚ほ回收されてゐるだけで殘り未回收分は殆んど回收の見込みなく漁業組合開設以來はじめての事である

金剛山探勝と 滿蒙博の觀覽
全州驛で募集中

【全州】全州驛では來る二十日より二十六日迄の日程に金剛山探勝の團體を募集中であるが二十五日京城着本社主催滿蒙博覽會觀覽も主要な日程となつてをり二十六日全州歸着の豫定で會費は三十圓であるが非常な人氣であるから定めし多數の團員が集まるであらうと豫想されてゐる

忠南道廳の 移轉と歡迎
大田で協議

【大田】十月八日忠南道廳の移轉に新築落成式擧行に就て大田では過日來歡迎方法を協議しつゝあるが大田邑では八日午後一時より邑會議室で各區長を招致し道廳の招待者人選其の他の協議をなした

押送中の犯人 列車から 飛降りて逃走
うつかりした警官の 大慌てゞ嚴探中

【大邱】七日忠南鳥致院から慶北尚州へ押送中の強盜犯人尚州郡生れ李時雨は護送警官の隙を窺ひ黄澗驛附近で進行中の列車から飛び降り行方を晦ましたが押送警官は暫くしてから犯人が居ないことに氣が付き狼狽して尚州署に急報すると共に附近各署に手配して極力搜査中であるが未だ發見するに至らない

三人がゝりで 一人を毆り殺す
ちよつとした喧嘩から大事 和順署で犯人檢擧

【光州】全南和順郡同福面孫井里金任三方雇人金東玉(三)は去月卅日午後十一時頃畓へ水を入れに隣り月里方面へ出掛けたまゝ歸宅せぬので家人は大いに怪しみ心當りを隈なく搜査したところ同福市場から約卅丁の地點で身體に數ケ所の傷を負ひ無慘な最後を遂げてをり他殺の疑ひ濃厚なるものあつたので和順署は直に活動を開始し犯人搜査中であつたが七日に至り同郡同面獨上里金判金(三)同孫仁燮(三)同李明今(三)の三名を有力な容疑者として引致し嚴に取調べ中であるが只調する處によれば金東玉と同面三名が同福河畔で喧嘩を始め遂に大喧嘩となり金判金はスコップを持つて頭部を毆り足で胸部を蹴飛し李は握り拳で毆りつけ人事不省に陷らしめ更に水深二尺餘の小川へ突き込み溺死させたものであると、同署では引續き嚴重取調べを行ひ兩三日中に一件書類と共に檢事局へ押送する筈であると

慶南の奇勝 八亭八潭に新道
探勝客の誘致策に 道山林課で計畫中

【釜山】慶南の新探勝地として道山林課が宣傳してゐる咸陽居昌兩郡にまたがる八亭八潭の風光について出來得る限り時間を短縮して探勝客を誘致するため咸陽大智面安義より居昌北上面葛溪里に至る三十キロ間を八亭八潭の探勝道路とすべく目下道山林課で計畫中である、因みに慶南新名勝地八亭八潭は左の通りである
▲居昌郡搜勝臺、龍岩亭、▲臨仙亭、六方亭、明湖亭、四仙臺、節湖亭、水望亭▲咸陽郡濯纓亭、[illegible]亭、弄月亭、花林亭、居然亭、風流臺、酒仙臺、長水寺潭

佐野渡部兩師歡 迎謠曲大會

【大田】觀世流々友會大田支部謠曲會主催で十四日午後六時から局友會館で謠曲界の大家佐野巖、渡部成二兩師の歡迎謠曲大會を開催することゝなつた

榮山浦校の 同窓會

【榮山浦】公立榮山浦高等小學校第十三回同窓會總會は七日午前十時から同校講堂で開催會員約七十名の出席あり會長の開會の辭に次いで一同國歌を合唱し、續いて會務報告、役員の改選、協議、會員の所感演說等ありて休憩中餘興をとり再開後各々自己紹介を試みて餘興に移り非常に盛會であつた

大邱の 教育講習會
十三日から

【大邱】既報＝大邱府外六郡の夏期教育講習會は既報の如くいよ／＼十三日から十九日まで第一小學校講堂で開催するが講師は東京高等師範學校教授佐々木秀一氏で項目は『我國教育の將來と建直しの三大方針』等である

醫專昇格や 飛行場問題
陳情經過報告

【大邱】大邱飛行場設置及び醫專昇格の二大重要問題を引提げ上城中の小倉會頭、木村竹太郎、徐丙朝の三氏は過日歸邱し八日午前十時から公會堂に多賀府尹を始め谷山、黑川、池本、大澤、片木、徐内相、永井の諸氏の參集を求め陳情の經過につき委細報告するところあり同十一時半散會した

咸興の 府營運動場
十五日から 使用出來る

【咸興】武德殿裏の府營運動場は整地も均しやベンチ等の設備を急ぎ十五日頃から使用開始の筈である

レート白粉

レート讃歌
若き日の
夏のよろこび！
佳き人の
粧ひを見よと
波さんざめく

レートは
愛人の純情で
貴女に美を捧げます。
麗しく幸にと
祈りをこめて
貴女へ贈る白粉です。

清涼な夏の白粉
レート粉白粉(白色と肌色)
レート五色粉白粉
オレンヂ・クリーム・桃・肌色・純白
◆
レート水白粉(白色と肌色)
レート五色水白粉
オレンヂ・クリーム・桃・肌色・純白

若く・ホガラカに
明く・ウララカに
美白作用の優れた
專賣特許無鉛白粉

レートクレーム本舖
平尾贊平商店
―東京―

口中殺菌劑
衞生口錠 カオール

口より入る病を防ぎ精神を爽快にする

御常用の皆様へ
徳用瓶の御使用をおすゝめ致します!!

徳用 **金五拾錢** 瓶入（十錢包の八倍量 即ち八十錢分）

徳用 **金壹圓** 瓶入（十錢包の廿二倍量 即ち二円二十錢分）

徳用瓶普及の爲！

右何れにても壹個御買上げ毎に

弊堂意匠部新案の 携帯至便 高尙優美 光輝茶金石製

美術カオール容器
壹個宛贈呈

贈呈數は壹百萬個限りです賣切れにならぬ内御近所の藥店にて直ちに御買求めを願ひます

カオールの配劑と其効用

製劑顧問 ドクトル 松尾道

一、**口中殺菌劑を配合す**
從つて空氣又は飲食物と共に口腔より侵入し來る黴菌、例へばチブス、コレラ、流感、結核菌等其他の病菌病毒を口中に於て完全に殺菌し、依つて之等傳染病を豫防す

二、**健胃整腸劑を配合す**
從つて胃を健全にし且其消化力を亢進し食慾を增進せしめ下痢、腸カタル等に整腸劑は殺菌劑と相協力して之を治療す

三、**興奮劑及强壯劑を配合す**
從つて心身の疲勞沈衰したる時には各機能を興奮せしめ氣力を回復旺盛にし健胃劑と相まつて肉體の强壯を計らしむ

四、**淸凉劑及美音劑を配合す**
從つて其特有の芳香により口中の惡臭、惡熱を除き、祛痰劑は咽喉の乾燥を濕し、音聲を美化し、從つて精神を爽快ならしむ

◎故に皆様の保健の爲めに

◇惡疫流行の時　◇飲食の後
◇他人に接する時　◇汽車電車に乘時
◇執務勉强の時　◇遠足運動の時
◇口中の臭き時　◇酒莨を召上る時
◇禁煙を望む時　◇音聲を使ふ時
◇氣分惡しき時　◇疲勞したる時

カオールの二三粒を口中されたし、本劑を口に含めば、マスク、ウガヒの必要なきと同時に心身を爽快にし胃腸を健全になすの効あり

◎本日より直ちに御常用をおすゝめ致します

定價と容量

袋入	(十錢)	百粒
同	(二十錢)	二百五十粒
ポケツト容器付	(三十錢)	三百粒
丁字形容器付	(三十錢)	三百粒
御勾玉形容器付	(五十錢)	五百粒
鞄形容器付	(五十錢)	五百粒
徳用瓶入	(五十錢)	八百粒
同	(一圓)	二千二百粒

◎カオールは全國到る處の藥店にあり

東京市日本橋區水天宮前
本舗 株式會社 安藤井筒堂 藥品部

呼び物の大パノラマ

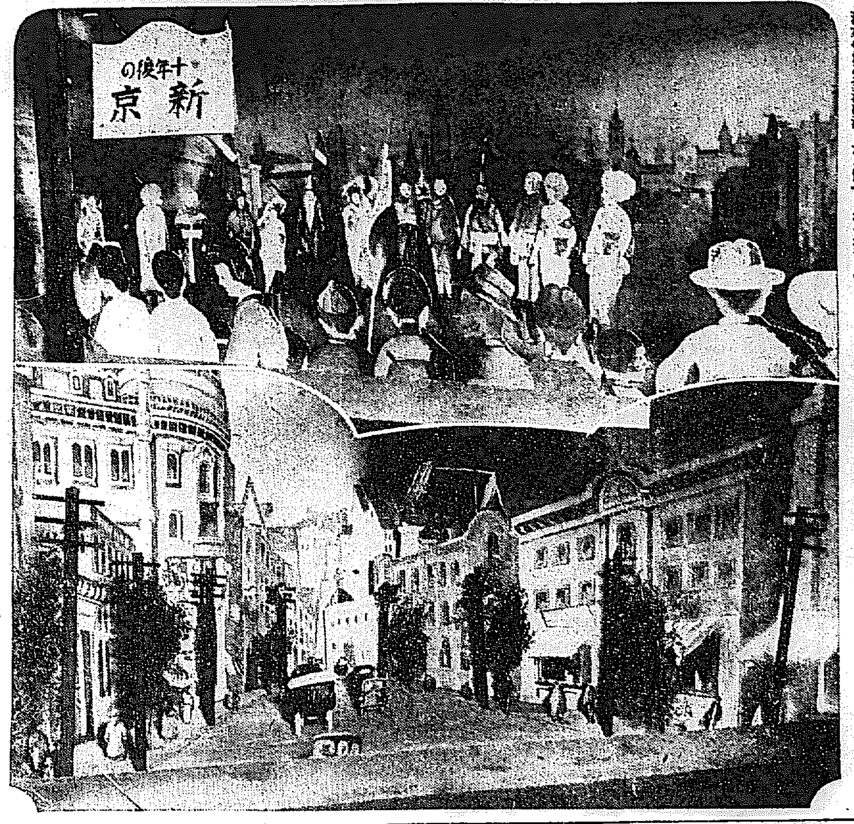

洪水のため全滅に瀕したと傳へられる北滿の國際都市ハルビンの市街である

滿蒙博でコドモの汽車に乘れば必ず通るトンネル、その中に國際都市ハルビンの市街がある、觀覽客の目を惹く大パノラマがある、寫眞はその一部で（上）は十年後の新京をあらはした希望に滿ちたもの（下）は今や大

水勢益々急― ハルピン全滅？

市民不眠不休で活動

【ハルビン九日發電】市民は不眠不休で土嚢を築き防水に努めてゐる、又我が軍憲は總動員して徹宵市内要所に土嚢を築いてゐるが水勢急にして片つ端から押流され領事館の觀測によれば尚増水の見込みであると、從つて此まゝ推移すればハルビン全市は全滅の虞れあり憂慮されてゐる

モータボート ＝市内を走る＝

【ハルビン九日發電】刻々増水し市内にモーターボートが走る、一方人夫は防水に躍起となり、大直九百里は水中に沒す、傅家甸、十二道街で又々火災を起し、大壓萬機は又々たる火焔を揚げて燃焼中、人家一大音響と共に流出、惨状目も當てられず九日迄の推定損害は二千萬圓、一切の商取引による損害を加算すればハルビン市民の損害は莫大な額に達す

浸水六百方里 ＝依蘭方面＝

【ハルビン九日發電】松花江下流依蘭方面の浸水區域は六百方里に亘り、アムル河（黑龍江）も増水し悽愴なる光景である

水中の火災 物凄い生地獄展開 ハルピン支那街で

【ハルビン九日發電】全部浸水した支那街傅家甸は電話不通となり通信杜絶し、九日午前十時頃火災を起し黑煙天に沖し浸水のため施す術もなく物凄い光景を呈してゐる、逃げ遅れて屋上に避難してゐた者は折柄の増水のため家屋諸共濁流に呑み込まれ斷末魔の悲鳴と張り裂ける様な救ひを求むる婦女子の叫喚所におこり支那街は此の世ながらの生地獄である

市内は全く 濁水の海 惨状を呈す

【ハルビン九日發電】今朝來の颶風に煽られ水勢荒く市内は濁水の海と化し交通一切杜絶、牛、豚等の家畜は押し流され汚物街々を漂ひ惡臭鼻を突き名状すべからざる惨状を呈してゐる、又北滿一帶の交通も杜絶しハルビンは全く孤立し市内外ホテルは滿員、觀光物に山積してゐる

奸商取締と 流言の取締

【ハルビン九日發電】滿洲國警察は八日水害對策緊急委員會を開き一切の騰貴を嚴重取締し奸商を取締ることに決した、又日本駐屯司令官は漢文及び露文の流言取締を布告し流行病に備へ施療の無料配給を開始した

松尾部隊の 表忠碑除幕式 原隊で盛大に擧行

【東京電話】昨年一月九日大紅螺の山麓で大部隊の兵匪と交戰、恨を呑んで全滅した松尾部隊二十六名の表忠碑の除幕式は九日午前九時から原隊たる府下目黑近衞輜重兵大隊營庭で行はれた、陸軍側よりも多數參列し現隊長加納大佐令嬢美枝子さんの手で除幕を行つた、碑の高さ十七尺、幅六尺三寸の堂々たるもので碑面の表忠碑の四字は荒木陸相の揮毫になるもの、式は十時十五分盛大裡に閉ぢられた

惡疫の脅威に 市民は戰慄

【ハルビン九日發電】ハルビン市内は松花江の水面よりは低くため市内の滅水の見込全くつかずこの儘では赤痢、チフス、コレラ等の惡疫益々猖獗すべく五十萬市民は有形無形の脅威に戰慄してゐる

滿洲國軍警を 我軍で統轄

【ハルビン九日發電】水害のためハルピン市は大混雜を極め流言蜚語流布し人心動搖せるため特別行政長官張景惠氏は在ハルビン滿洲國軍隊及警察を日本軍により統轄されたしと要請して來たので我軍

嫩江も増水 チチハルも危險 沿海州の水害甚大

【ハルビン九日發電】嫩江も亦増水しチチハル方面の被害甚大の模樣であるが通信杜絶のため詳細不明である、なほアムール、ウスリー、イマンの諸川も益々増水沿海州方面の水害も莫大による模樣である

貨物大輸送

【ハルビン八日發電】松花江の増水甚だしく八日遂にハルピン驛附近に浸水し東支鐵道は停車場の貨物に浸水するを恐れ驛前二十萬プードの大々的輸送を開始した

兵、共匪の有力部隊 大橋を包圍攻擊中 我が方苦戰を續く

【間島特電】九日午後一時半頃、敦圖線大橋（敦化の東方約三里）に有力なる兵匪、共匪混合部隊來襲、同地の吉川組工事事務所、我が鐵道守備隊等は目下彼等から包圍攻擊を受け苦戰中である、急報に依り龍井飛行場からこれが空擊のため〇〇機が出發した、戰況は豫斷を許さゞる模樣

埠頭區より 六尺高い 松花江の水量

をなすことゝなつた
も當面の事態に善處する爲めその必要を認め國滿〇〇長が之が統

【ハルビン九日發電】松花江の水量は埠頭區よりも六尺高く今に寸前まではハルビン市内はことごとく浸水し目抜きの商店街も水面めとならう

旅客立往生

【奉天九日發電】北滿洪水で東支鐵道不通のため同鐵道經由歐亞連絡は不能に陷り滿洲國經由歐亞旅客は長春で立往生し又歐洲よりの旅客は滿洲里で立往生してゐる

パンの奪合ひ 早くも始まる 奸商續出物價高騰

【ハルビン九日發電】ハルビン市内は刻々増水し市民は人力車、馬車、自動車に家財道具を滿載して避難してゐるが長雨の爲めをなし惡徳商人等好商賣を見込み賣惜みする爲め奸商續出し物價は益々高騰し、ロシヤ婦女子は悲鳴を擧げてパン屋を包圍しパンの奪ひ合ひを演じ悲壯の觀を呈してゐる

滿蒙博記念野球戰終了す

早大の健棒冴え こゝに三度び快勝

俄然打擊戰を展開

滿蒙博を飾る最後の大野球試合、早稻田大學對殖銀戰は九日午後四時半から京城グラウンドに開始された、この日からりと晴れた空は所々に白雲を浮かべ微風を孕んだ各社の社旗がスタンド高く翻へる先づ絶好のコンデイションだ、午後三時早くも元氣潑剌の早大軍が球場に姿を現せば殖銀また續いて一齊に白のユニホーム姿を乘り込んだ、共にはち切れさうな意氣を滿身に漲らせて直にフリーバツテイングに入る、片や東都球界の覇者今春聯盟にデツドボールを喰ひした餘勢を飾前に驅つて各地を轉戰、京城では既に京銀、鐵道のダークホースを見事一蹴し殘る殖銀もまたこれを一敗地に屠らんとするその意氣たるや當るべからざるものがあり二日の連戰に聊かの疲勞も見せずあざやかなシートノツクに入る、殖銀また半島の名譽にかけて友軍雪辱の一戰に必死の奮鬪を見せんものと悲壯な覺悟を眉宇にたゝへ、特に松本、李、鈴木の三巨腕を抜かれた穴埋めには市村、鈴木忠、小林の三老將を立て、好調の角谷をプレートに送り以前に勝る充實した陣容を整へる、午後四時三十五分、遂に戰ひの駒は進められた、觀衆はスタンドを埋め盡した、今日もビクターのエレクトローラが景氣よく行進曲を奏で殺氣立つた場内に一抹の和かな雰圍氣と萬斛の甘味を漂はす、かくて三年貢夏の半島球界を飾る最後の大試合の幕は切つて落された、殖銀先攻、審判（球）田岡（壘）門田、田代三君

回數	一	二	三	四	五	六	七	八	九	計
殖銀（先）	0	0	0	0	0	1	0	0	0	1
早大	0	3	0	0	0	3	0	0	A	6

◇一回（殖零、早零）▲（殖銀）一市村遊飛を大月珍らしくもハンブル生かしたが、鈴木のバント捕邪で投手正面をつき市村二壘に封殺され坂井捕邪飛鈴木の二盜ならず▲（早大）竹谷左翼に好打したが那須の守備位置よかつたので途中にされ小島投手滋ゴロ、太田遊飛石を拔いて出たが中島右翼に飛球して終る

◇二回（殖零、早三）▲（殖銀）岩田右前に安打し那須バントを仕損じてのち直球を大きく三振横山一、二間を拔いて鋭きチャンスを摑んだが堀山三振、角谷投飛で逸機す▲（早大）横山ストレートの四球を利し大月二壘深くゴロで週つて内野安打とし西田バントして二壘を進めし平瀬の三壘ベースをかする安打に横山、大月得點、平瀬も左翼より本壘好返球間に二壘を得、大下の一、二間を拔く安打に一壘ホームを衝いて右翼よりの返球で本壘寸前に憤死したが、竹谷の右翼越大飛球は三壘打となつて大下得點

早大四安打を集中し堂々三點を先取、 小島三振

◇三回（殖零、早零）▲（殖銀）小林一邪飛、市村三振、鈴木二壘左に安打して出たが坂井投飛で殖銀安打を散發するのみ▲（早大）太田遊に火の出るやうな直球を放つたが那須好捕よく捉み中島右翼大飛球、横山右翼左に安打したが二盜を怠つて刺さる

◇四回（殖零、早零）▲（殖銀）**岩田直球を痛打して中堅越の三壘打をカツ飛ばしたが** 那須遊目のイレドロを見逃して三振、堀山三振、大下邪飛で岩田三壘に殘り大下の直球いよ〳〵威力を發揮す▲（早大）大月二壘左を強個で抜く安打に出たが二盜ならず、西田遊飛、平瀬三振

◇五回（殖零、早零）▲（殖銀）角谷、小林、市村の三者共に凡球に魅せられた如く空振し大下の奮腕いよ〳〵鋭かである▲（早大）大下左翼左に二壘打したが竹谷、小島ともに遊飛し太田も三振、殖銀も三四以後好守して早大の貌錄を防ぐ

◇六回（殖一、早三）▲（殖銀）**鈴木右中間を抜いて駿足よく三壘打とし** 坂井三振後岩田の左飛に **鈴木ホームに殺到し一點を返す、** 那須三振▲（早大）**中島二一三後右中間柵際に大飛球の三壘打をカツ飛ばし横山右肱に死球を喫してつゞき大月の右翼線内に二壘打して中島悠々得點、横山も三進し西田の中堅右の安打で横山、大月得點し** 中堅より中繼した二壘手が本壘送球の際、場内の整理に使ふ朝鮮人子供が本壘前にバットを拾いに出たゝめ捕手岩田が球に手をつけずパスしたため西田一壘三壘を得る珍プレイあつたが、窪田三振、大下遊飛、竹谷三振で後續かず、されど早大長打を連發して三點を加ふ

◇七回（殖零、早零）▲（殖銀）堀山右前に安打したが磯部左飛後角谷の二ゴロに二壘に封殺され小林二ゴロで挽回の機至らず▲（早大）＝小島PH宮村二一三後手＝殖銀角谷退き高原投手、四球を選びPR佐藤と代つたが

◇八回（殖零、早零）▲（殖銀）太田三邪飛、中島三振、横山遊飛で高原好投す▲（早大）＝早大佐藤二壘に入る＝市村中飛、鈴木三振、坂井二飛▲（早大）大月一、二間を西田三遊間を拔く安打に出たが平瀬三振、大下左飛、竹谷三振で續かず

◇九回（殖零、早A）▲（殖銀）岩田中飛、那須PH早速三振、堀山直線的四球で出で磯部三遊間安打につゞいたが高原三振で最後の攻擊も空しく結局六A一で早大快捷す（閉戰六時廿八分）

殖銀（先）
村忠井田須山山部谷原林
市鈴坂岩那横堀磯角高小
9 8 6 2 7 四 4 3 1 1 5
3 4 1 7 0 0 1 3 1 0 7
打數 安打 三振 四死球 失策
3 3 6 1 3 1 0 5 3 1 7

早大
谷島田島山月田瀬下
竹小佐太中横大西平大
8 4 4 3 9 7 0 5 2 1

試合時間一時間九十二分▲二壘打大下、大月、西田、三壘打竹谷、岩田、鈴木、中島

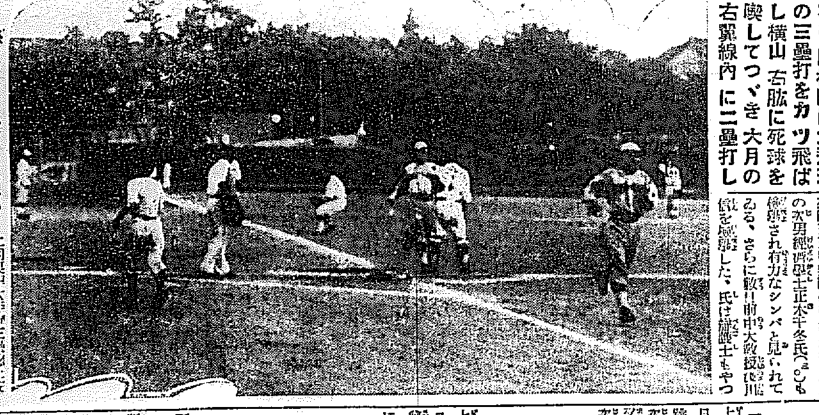

轡を並べて生還

二回裏早大平瀬の三壘線上安打に横山、大月兩君生還、二點を先取（きのふの對殖銀戰）

インテリ シンパに 當局大彈壓

名流子弟續々檢擧

【東京電話】警視廳特高課が特高部に昇格以來極左運動に彈壓を加へ共產黨運動資金供給の海外方面との通信連絡を阻止し徹底的に監視しつゝあるため、黨の態度轉向し國内インテリ間にシンパ層を造り資金獲得を目指してゐるが、特高部ではこれに對し既に數名の子弟が少くないが九日には牛込區矢來町三十三前美術學校長正木直彦氏の次男經濟學士正木千冬氏（三）も檢擧され有力なシンパと見られてゐる、さらに數日前中大教授長川氏も檢擧した、氏は總督士をやつてをり當局の目を逃れてゐたものである

モヒ患行倒れ 大漢門前で

九日午後三時、酷暑に喘ぎつゝみすぼらしい乞食風の男（四十歳ばかり）が府内太平通大漢門前に打ち倒れまもなく絶命した、推斷不定姓名不詳、モルヒネ患者だつた

戰地患者內地へ

平壤衞戍病院で療養中の戰地患者兵二名は來る十四日午後九時五分京城通過內地に歸還の筈

奉獻作菊 益々盛大

朝鮮菊花同好會員が本年朝鮮神宮に奉獻すべき作菊成績は昨年に比べて非常に成績がよい、また會員も増加し殊に滿洲事變等の時節柄も手傳つてその意氣込は實に盛んなものがあり今年の獻花は激増するであらうと從來の奉獻場では到底收容しきれないと同會では世話人會を開いて、神宮勅使殿前の廣場に更に奉獻場を一棟建設することに決定し多田工務所にこれが建築方を委囑した

在滿部隊を 尺八で慰問に 大倉、高島兩氏

府內上田流尺八若仙會の大倉若仙、高島香堂兩氏は滿洲駐屯の軍隊慰問の尺八演奏を行ふため今十日午前八時仁川發滿洲に向ふが、大連、旅順、遼陽、奉天、撫順、新京、ハルビン各地を約四週間の豫定で巡廻演奏をする筈（寫眞向つて右若仙氏同左香堂氏）

都市對抗決勝 1A―0 神戸優勝 大連敗る

【東京電話】第六回全日本都市對抗野球決勝戰大連對神戸の試合は九日午後三時十分より神宮球場に於て池田（球）、森田、湯淺（壘）諸審判の下に大連先攻にて開始、結局一A對〇で神戸優勝した、閉戰四時五十分

（先）大連 0 0 0 0 0 0 0 0 0＝0
神戸 0 0 0 0 1 0 0 0 A＝1
（バッテリー）大連 濱崎、片岡 神戸 木村、小林

訂正

十日附夕刊記載步七八聯隊の敗走兵の悔悟自殺とあるは步七九聯隊の誤りにつき訂正す

南部君らの 新記錄を公認 聯盟委員會で

【ロサンゼルス八日發聯合】國際陸上競技聯盟は八日委員會で去る四日大會で作られた南部選手の三段跳世界記錄十五米七二を初め、今次大會の各種世界記錄を公認した、又今回問題のヌルミ問題は明後年の次回委員會まで保留に決定した

日本水上選手 桑港の大會に出場

【ロサンゼルス七日發聯合】日本水上選手は二十日桑港サンフランシスコーで開かれる加州日本選手權大會に出場に決した、歸國は秩父丸による

買手澤山で 府廳有卦に入る ―三越裏の府有地

三越裏の舊京城府廳跡の府有地の中五百五十坪を坪百三十八圓の割で遞信局中央電話局の新築敷地として譲渡する密約は過般の京城府會議會で二、三の反對あつたのみで承認されいよ〳〵本契約を取交すばかりとなつてゐたがその後遞信局との價格交渉も不調に陷つた為め遞信局との間に本契約を取交すことゝなつた、同時に此の地域にある一號地より五號地までの分中一號地は過般坪百七十圓で坂井氏に落札し更に二號地八十二坪も同氏によつて買交渉を進めてゐるが之が何れとも決定の上殘餘の土地の再入札を行ふこととなつた

[illegible]

錠衣糖くにんに
アルリー
暑熱と大蒜
生でも喰べられず
無臭では効かず
知らねは恥
臭いとは
伏ますぎらい
こゝに理想の藥
アルリー！
健忘不
食傷に
三錠
發賣元 東京 金田商會 代理店 新井・木村・山岸・田口

丸久製粉機とウドン機

丸久製粉機
十馬力用 五馬力用 二馬力用 一馬力用 半馬力用 足踏用 手廻用 各種有
製粉機用途
精穀類、鑛石、木炭、トウガラシ、藥種、牛馬飼料、肥料、穀米、高粱、染料、酒粕、醬油原料、砂糖、澱粉、製藥、其他一般細粉末劑に
能率 石臼の十倍
丸久ウドン、ソバ機（カタログ進呈）
大規模大量製作により價格他のウドン機の十分の一
一日二五〇圓以上ナマ製造用 三百圓迄粉捏機有り
大阪市東成區東京町電停前
久保田工業所
電話東三〇〇五番

恩給金融
御相談
年金恩給
恩給金融 親切第一 誠實一貫
秘密嚴守 取引簡易 新規取引は利子手數料特別勉強 一切なし
御利用御希望の方は年額及年金證書持參の上直接大至急御照會を乞ふ 御相談は御利用の上 御來談 同 本位に
府川 九十四
森田 新

東京自動車學校
保證附 無料 實地 操縱 技術 學科 修得
東京府神田

東京尾澤 全治水
たむし水むしいんきん其他皮膚病を良藥
定價二十錢 五十錢 一圓
神田九段上大通り
總本舖 尾澤商店
振替東京一六一二番

馬島式ダッチベッサリー
產兒調節に
馬島僴ドクトル 實佐指導
國際BC會議に承認支持された無害有効な唯一の產調器具！
＝斷然優秀品＝
◇素人自ら手輕に使へる
◇絶對的なその效果
◇自他共に使用感がない
◇永く使へて經濟的
大（經產三回以上）
中（經產一回以上）
小（未產）
詳細は法附
定價一圓五十錢 送料十錢
東京神田 百貨店藥局 各藥房に有
小柳ゴム販賣部
振替東京三四七六
パンフレット無料送呈

わきが
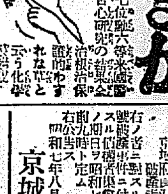
根治療法
第一 一等軍醫正七位勳六等 米國醫學士 吉尾先生苦心研究の結果全治保證
遠隔地の方は手數料不要 藥劑郵送す
外の藥で効無く お困りの人も德盛はず大分縣安岐町安岐醫院へハガキで申込ば藥化療法を送る

和議期日公告
京城府貫鐵町十八番地
破產者 李 府 館
右ノ者ニ對スル大正十五年破第七號破產事件ニ付和議ノ提供アリタルニ付債權者集會ヲ開キ其ノ期日ヲ昭和七年八月二十九日午前九時ト定ム
右公告ス
昭和七年八月八日
京城地方法院

債權調查期日公告
京城府黃金町九七番地
破產者 尹萬燮、尹弘燮
右ノ者ニ對スル大正十二年破第四號破產事件ニ付債權者ノ屆出アリタルニ付特別調查期日ヲ昭和七年八月二十九日午前九時ト定ム
右公告ス
昭和七年八月八日
京城地方法院

債權者集會期日公告
破產者 尹萬燮、尹弘燮
右ノ者ニ對スル大正十二年破第四號破產事件ニ付破產管財人ノ申立ニ因リ債權者集會ヲ左ノ通リ招集ス
一、日時 昭和七年八月二十九日午前九時
一、會議ノ目的 破產財團不足ニ因ル破產廢止ノ意見聽取
右公告ス
昭和七年八月八日
京城地方法院

田中時計店
京城本町二丁目
電話本局二五七七
振替京城四三八七

稻田外科
一般外科・性病科
外傷・耳鼻咽喉科
整形外科・内臓外科
完全設備
本町二丁目(明治製菓横入ル)電話本局一五四六

計理士案内
業務內容
會社設立會計帳簿立案 會計ニ關スル檢査、調查 鑑定、證明、計算、整理 會計税務相談
計理士 大山松造 京城黃金町三ノ一九(イロハ裏) 電話本局一五九七番
計理士 高塚貞雄 京城三坂通一九二 電話龍山一〇五九番
計理士 長島弘幸 京城黃金町二ノ四二 電話本局三八三番
計理士 松原峰次 京城長谷川町一八三 電話本局一〇六〇番
計理士 廣瀨龜作 京城南米倉町一〇五 電話本局一六二五番

蓄音器、ラヂオ修理
専門技師ヲ招聘シ出張修理ニ應ズ 御一報次第參上
本町二丁目
イトウ商會
電本二八一七番

京日案內

募集
直接來談 京城苑南町六六 電話光二四二番 鮮滿洋行
圓案又は版下字に心得有るもの至急本人

五號活字十五字詰五行一回一圓五十錢 但一回増毎に五十錢増 料金は前納の事 但電話通告に限り特に審圖にて掲載す

讓店
和洋菓子化粧品小間物文具雜貨店 營業中都合により讓る 京城府黃金町二丁目二十四番地 松風堂

讓店
病院藥局器械 雜貨商に收益ある店 專門に事情あり讓る 詳細は來談 電光八二九一

社員
事務員○技師○給仕○經理 ○ 年令十五才以上
京城府大和町三ノ八ヤマト化學研究所

賣地
京城府外敷地七十坪分割賣却 各校近く停車場近く交通便利 三四八八 電光三八八八

恩給
京城竹添町一丁目八二 四年分を立替 手數料安し 電光一八四三 長崎商會

恩給
證書の確實なる御方は大勉強にて御都合もよくそのため他店と御比較を願ひます 京城府古市町三五番地 三一二番 阿部商會

特別案內
地圖と兵書
日鮮 送呈
京城練兵町 電竜五二〇
小林又七出張店

各派名流の藝術座談會（1）
夏の宵を漫談式に

◇三木　さうきの時代的といふ言葉はですね、たゞ眞にさういふものが俳句などに出て行けば、人生主義的な、要するにプチブル趣味で以て可なり陰慘なものにもいひ換へられるですね、しかしこの句などは、それは親子の心中ですが心中七、八の感覺心中から見れば複雜した内容と同情するところもある、さういふ風に僕の神經が感ずるのかも知れないが……、今新聞にもさういつたやうな陰慘のよが非常に多く、私共は新聞を見るだけでも可なり神經を惱まされるですね、それで時代といふものゝ要求ひ方はもう少し安められたい氣持ちですね

◇正司　それは違ふのではないですか、安められたい氣持ちを俳句から求めようとするのは違ふでせう

◇三木　すべての藝術がそこにあるのでせう

◇百瀬　それは私も三木さんと同じで、今の句の内容は實に陰慘なもので、決してこれは新しいものでも時代的のものでもないと思ふ、心中の親子が家に下駄を揃へたといふとは何百年、何千年前の人の見た感じと同じことです

◇正司　いや、私のいふことはかういふことは今まで俳句として取入れられてゐなかつたといふのです

◇岩淵　今まで相當あつたやうです

◇正司　今までは『古池や蛙飛び込む水の音』のやうに吾々の生活と何ら關係のないものです

◇岩淵　古い句でお手打の夫婦なりしを更衣といふがありますね、その時代のと今のものと殆んど構想からいふと同じものと思ふ

◇百瀬　とに角新に下駄揃へる心中の句は隨分古いものと思ふ

◇三木　つまり唯物的になつたとへば國家に釣私をとられた氣持ちですが、神經を動かさずに殺した方がいゝといふ理論的の歐より、私共は矢張り、自分の家の娘にもし絡まつたと假定した場合、事實恐らく感情をひかれる、それがせめて今時各人がエゴイズムに捉はれて合理的になつて居る際に、そこに生命があるのぢやない

◇百瀬　さういふ俳句があつていゝと思ひますね、しかし一方に新しい俳句もあつていゝと思ふ

◇三木　いや、さういふことを時代的に押詰めて行き得るのではないかと思ふですね、さういふ陰慘なものを……

◇百瀬　たゞ、陰慘の中にも詩を見出せばいゝのです

◇正司　僕のいふのとあなたのいふのと違つて居る、今まで知られて來て居るといふのです

海の彼方

失業者テント町

【ベルリン發】暑い、脱げるものなら身の皮の一枚や二枚は脱ぎ度い程の暑さ、ワンデルングの好きなベルリン人は週末になるとテントを背負ひ野營として郊外の湖畔に河邊に行く。そして忽然としてそこにキヤンプ街が出現する、おまけに物判りのよいベルリン市森林部は近郊のベルリン市所有地内に『二十一才以上の者は何人と雖も最高三月間テント生活をする事を許可』した。だから週末をこゝに逃げる市民の數は今でももう十二萬に上つてゐる。だが、失業者六百萬を擁するドイツでは何時の間にかこの三萬キヤンプ町が家賃が低廉だと云ふので彼等の避難所に代り初めた。今でももう六千の失業者が巣食つてゐる。夏の末までには倍加する見込だ。それは五、四、五百のテントを有する『町』は各自『長』を選き初めた。家賃は一夏金二マルク（約一圓）食料品は毎日湖上を通つて物資船が持つて來る。誰かいつてけどうです

要妾の値段暴落

【トランスアヴール發】南阿トランスヴアール地方の土人は要妾を一種の財産として其多いのを誇つてゐたが、昨年の値段が六磅もした要妾の値段が落したので、それにつれ要妾の値段も慘落につぐ慘落で今や財産どころか厄介者視されるやうになつて來た。この頃では飛び切り上等の要妾でも十六磅ばかりで賣買されセコハンや下等のになると僅か五磅即ち牛三頭で取引されてゐる

結婚百年の夫婦

【パリー發】ユーゴースラヴイアのニシ町の近郷に住んでゐるヒリボキッチといふ百姓爺さんと婆さんは恐らく世界の中で一番長生きした夫婦であらう。二人は結婚してから今年で丁度百年になり爺さんは百十七歳婆さんは百十五歳になる、まだ二人とも仲々の元氣で畑仕事もやつてゐる。この頃結婚百年記念の祝をした時に集まつた子や孫が百人に餘つたさうである

蚊食ひ魚の養殖

【ベルグラード發】ユーゴースラヴイアの首都ベルグラードではマラリア防止の爲蚊の幼虫を食する魚類を市内外の池や川に放流してゐる。それらの魚類は水溜りに群生する蚊の幼虫を食ひ盡してマラリヤ撲滅の殊勳者となつてゐるが困つたのは惡童連で川や池に入り込んで盛んに魚捕りをやる。ベルグラードの衛生當局はこの惡童取締りに頭を惱ましてゐる

黒人の歴史映畫

【ニューヨーク發】米國黒人廿二名が今度ロシア・ソヴイエット政府の招聘でモスコーに向け出發した。黒人の歴史映畫撮影に役者として出演のためである。その映畫はホリウッド式の感傷的なものでなく飽迄現實的のものといふ標榜で招聘された黒人も實際の經驗のない所謂素人が多く『アムスターダム・ニュース』紙記者ムーン君などもその中にまじつてゐる。この撮影のシナリオはドイツ人、ロシア人などのほか米國黒人で數學化學の教師であるワイドマン君も書いてゐる

十七年間も土の中で暮らす アメリカの蟬
日本蟬も三年は地中生活

理學士　矢野宗幹

◇……セミの種類は割に少いけれども、東京近郊で一番早く鳴き出すのは『春せみ』である。五月頃から松林に出てくるので『松せみ』とも云はれ逸早く夏の訪れを告げるものである。又六月になると中旬から月末にかけて『ニイニイせみ』が現はれ續いて炎暑の候になると『油せみ』『ミンミン』『カナカナ』等が出てくる。油汁の滲み出る眞夏の晝下りジャンジャン鳴かれると一としほ暑さが增すが、秋風の立ち初める頃遲ればせに出てくる『ツクツクボーシ』の鳴聲は侘しい哀愁の感を覺えるに十分である

◇……所で丁度今時分、我々は一寸五分位の煙突のやうな恰好をして土の盛り上がつてゐるのを見ることがある、これは『せみの塔』といつてせみの幼虫が永い間の地中生活から世の中に出る前に蛹の形で地上の形勢を觀望してゐる時に作るもの。また『せみ蛹』といつて小さな蛹が六、七月頃の濕つた庭先に出てくることがあるが、これはせみの幼虫に菌類が寄生してその體から養分を攝り地面にニヨキニヨキと出てくるのである。『せみ蛹』はもちろん食用にはならぬが、これとよく似て蛾の幼虫につく蛹を支那では冬虫夏草といつて珍味の珍としてゐる

◇……またせみに寄生する蛾の幼虫は、俗に『日暮し』といふ『カナカナせみ』の體に着いて汗を吸つて生長するが、せみはそのために衰弱して斃れてしまふほど怖ろしいやつだ。せみは色々な木の枝や皮を剝いで溝を作り、その中に澤山の卵を産みつける。そして孵つた幼虫は土中に入り込み、數ケ年間木の根から汁を吸つて生活するが始終土の中を這ひ廻つてゐるために前脚が鎌形に變つて來る。成虫になつてからは二十日か三十日位しか生きてゐないが、それ迄は日本せみでも、二、三年間有名なアメリカの『十七年せみ』の如きは、その名の示す通り十七年間も地中に埋もれて棲息してゐる

◇せみは育つと地面の表に穴をあけて出て來るが、夕方穴から出てつかり木につかまり、胸の背面が兩方に割れ、その中から成虫の體が出てくる。最初青白い體は空氣に觸れるとだんだん暗色して黒又は褐色になる、かうして一晩中に蛹から蟬に急變化すると翌朝は活潑に飛び移り長いくちばしを木に突き刺し汁を吸ひ始めるのだ。雄の蟬は腹面の胸の下に發音器を持つてをりこれによつて雌を呼び生殖を遂げるのであるが、その發音器は一對の膜質の突き出たもので、樽の箍みたいな形をしてゐる

◇……そしてその裏側には多く皺肉が着りついてをり、せみが呼吸して皺肉を動かすと、發音器の間の空氣が振動して音が出るのである。せみを捕へてこの部分を押へると聲かなくなるのはつまり此の振動を妨げるからであり、又せみの種類によつて音の異るのはこの構造や振動の相違によるのである

◎我らの選手の為に

【ロサンゼルス】全市を擧げてオリムピック氣分の横溢せる競技地ロサンゼルスでは加州在留各國の兒童達が彼等の世界オリムピック競技が開くとゝもに我等の祖國の選手達の爲にと可愛い山羊を勝利のマスコットに選んで五大陸を表示する五輪の大會旗を着せての熱心な應援振りに各國選手連もうはべだけの應援より此の朗らかな兒童の應援に心から歡ばされて感激したと

倫敦に現はれた ロボットの賣店
ボタン一ツで萬事ＯＫ

口最近當地にて『ロボットの店』と稱する何から何まで近代科學文明の粹を應用した店が開かれてロンドン子の人氣を掴つてゐる。

口この『ロボットの店』では賣子は文字通りロボット君唯一人で一切人間はゐず、而かもこのロボットの賣子はお客に一言も喋らせずして、六十種からの品物を手際よく捌くといふ驚くべき性能を有してゐる。この店は菓子屋の店に附屬されて建てられたもので、お客は唯金額入口に金を入れて、彼等が欲する品物の名を記してあるボタンを押せばいゝ。

口すると總て電氣仕掛けで動くこのロボットはお客の註文を承り、その註文通りの品物を渡し、而かも釣錢までチャント出すといふ離れ技さ。その上晝夜ブッ通しに開店してゐて文句も言はない。

口田にこのロボット賣子はなかなか用心深く受取つた金に贋物でもあつてはと、面倒に十二回に亘り種々異つた方法でその金の眞僞の程を試す、その上で金が眞物に相違ないといふことに決定すれば電磁作用を利用して機械が註文の品物を運び出し、溝を通してお客様に手渡すといふ至極親切なもので、お客の方では一錢も損する要なく唯ボタン一ツで萬事用が足りるといふので非常に喜ばれてゐる。

開菜友園家博覽會場觀覽感想詠

小坂　龍洞

滿蒙博物一場陳　觀覽人情興味新
主催趣旨在深遠　兩國交情西觀

薫風會（母校屆）

ひとり旅蟬の森に憩ひ見　卓太郎
遊園扇隱にさしたる翁哉　永斌
手のあけ見て焦げて居る避暑の勝　北嶺
初蟬に耳すまし見池の子等　雨樹
更けし夜の床几に殘る團扇哉　玄獅
踊子の施主の團扇で賑ぐ　阿羅人
避暑客を落ばしる溪邊の子　秋郊
避暑あけの離杯賑ふテント村　桂城
俄雨すぎしばかりの蟬の鳴く　樂天
朝鮮の土産に貰ひし團扇哉　斗月
今脱けし蟬這ひ昇る石燈籠　仙翁
團扇つかひ簡服の附添婦　ひろし
ねむらに海見るとも避暑の宿　令邑

内中石楠會

蟬鳴くや齒錢かける磯驛　山猿
石投げし林の中は蟬時雨　恐宮
蟬の聲現にきゝて晝寢かな　宵灯
子の晝寢蠅追ひつ息のぞく　蜂水
雨の音耳にしてゐる晝寢哉　都波
遠海に紅線引きし夕焼かな　友洋
松の下鵜は晝寢て靜けくも　水明
夕焼や電柱さにつらなる影　照子
晝寢盛りの晴の母吾子　ひさし

學藝の便り

◇滿洲政府職員錄　大連滿蒙通訊社にて滿洲政府職員錄を發刊した、定價二圓で送料十二錢であると

今日の新刊（警務局圖書課調）

邦文部　司法協會決議回答輯錄　金子秀顯▲鮮滿之實業（七月號）梶原重太郎▲忠南發友（第六號）松岡修二▲朝鮮スポーツ（第一卷第一號）松村正彦▲慶尚南道物産案内（第十二號）屋子俊輝▲光の園（第四三號）安田保則▲證券通信（第十二號）古川甚二郎▲朝鮮公用文の研究　酒井興三吉▲公認朝鮮商旅行案内（八月號）木田小二郎▲大邱米穀取引所月報（第五號）國部陞策▲鮮滿果子（第一三八號）荻原忠吉▲共益回

鮮文部　新民論（八月號）梁槇▲新少年（八月號）申明均▲大成時報（第三十五號）權洛▲實業研究（第十二號）鄭昞圖

新刊紹介

◎美術新論　八月夏季特輯號一圓（東京本郷駒込上富士前町七三其社發行）
◎朝鮮　七月號十五錢（朝鮮總督府發行）
◎石潮　八月號（東京市外中野町西町四〇其社發行）
◎交通と電氣　七月號三十錢（京城府水標町一の六四朝鮮自動車運轉手協會發行）
◎實業と經濟　七月號四十錢（東京市本郷區三組町八十一其の社發行）
◎旅　八月號二十錢（大連市浪速町滿洲ビル滿洲旅行協會發行）
◎教育時論　十八錢（東京市麹町區三番町六三開發社發行）
◎冬の土　八月號十錢（福島縣耶麻郡松山村大字晨星山其社發行）
◎俳句の友　八月號五錢（東京市外西巣鴨町池袋一、二〇六其の社發行）
◎實業之世界　八月號（東京市芝公園五號地一〇の三其社發行）
◎調査月報　七月號三十錢（朝鮮總督府發行）
◎國勢グラフ　八月號二十錢（東京市京橋第一相互館其社發行）
◎鮮滿之實業　七月社會教化號（京城府永樂町二ノ三十二其時報社發行）
◎朝鮮の音樂　七月號五十錢（京城府光化門通二一〇光化門ビルヂング六號其協會發行）
◎朝鮮社會事業　七月號廿錢（總督府學務局內其協會發行）

◇京日歌壇と俳壇 特別稿募集
愈よけふ締切

京日歌壇及び俳壇投稿者獎勵のため次の規定により夏の懸賞特別課題詠草及句稿を募る

◇短歌
一、課題　『夏雜詠』
一、選者　尾上柴舟先生
一、投稿　一人一首
一、締切　八月十日
一、賞品　一、二、三等當選に選者自筆の短冊と本社銀メダル贈呈、四、五等に本社銅メダル贈呈

◇俳句
一、課題　『雲の峰』『虫』
一、選者　臼田亞浪先生
一、投稿　一人に付一題一句
一、締切　八月十日
一、賞品　一等に選者の半折と本社銀メダル、二等三等に同短冊と銀メダル、四等五等に本社銅メダル贈呈

京城日報學藝部

命の最高峰（190）

平山蘆江作　布施長春畫

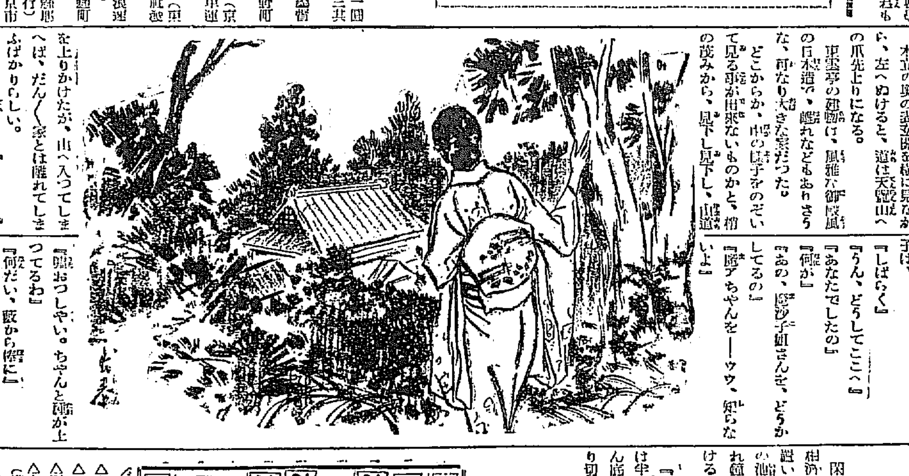

埼玉縣飯能町は、東京の郊外池袋の驛から出る武藏野鐵道で一時間四五十分を、西北へ入つた所の名所である。

飯能の町から約十町くらゐのところに、天覽山といふ小山、草よりも出て草に入る月とむかしの人の詠んだ和歌をそのまゝ、隔れやかな青葉の山の麓に、東雲亭といふ旅館料理屋を、きよ子が見出したのは其日の午後であつた。

木立の奥の表玄關を横に見ながら、左へぬけると、道は天覽山への爪先上りになる。

東雲亭の建物は、風雅な御殿風の日本造で、離れなどもあります。可なり大きな家だつた。

どこからか、中の樣子をのぞいて見る事が出來ないものかと、樹の茂みから、見下し見下し、山道を上りかけたが、だん〳〵家とは離れてしまふばかりらしい。

丁度東雲亭の大屋根を眼下に見下すあたりまで來て、ふりむいて見ると、この山とは反對の方角に、も一つ小山があつて、その小山の中腹に小道が見られる。

そこへきけつたら、どうやら、建物の中が十分通り見すかされさうに思はれた。

きよ子はすぐに引かへしてもう一度大玄關の前へさしかゝつた。とたんに、ちらりと、玄關の奥の廊下を通る人かげ、

きよ子は、ハッとして足の立ちすくむのをおぼえた。

廊下の方でもばつたり立ちどまつたのは、トムだつた。

どうしようといふ心と、困つたといふ心。

それから更に、どこやら懷かしいやうな心、

何とはなしに、ざわ〳〵とした氣持がきよ子の胸を打つて、思はず知らず、

『あらツ』と叫んだ。

『ひとりか』

トムの方からも、すぐに聲をかけた。

間もなく、奥と、左右に目をくばりながら、玄關に脱ぎすてゝあつた庭下駄をつつかけると、トムはつか〳〵と外へ出て來た。

『まア、あなたは』

きよ子が、どぎまぎしてゐるのを、

『叱ッ、こつちへ〳〵』

さう云つて、手をしつかりつかまへながら引ずるやうにして、門際にあるあづまやへ連れ込んだ。

あづまやで相對したトムときよ子は、

『しばらく』

『うん、どうしてこゝへ』

『あなたでしたの』

『何が』

『あの、麗沙子姐さんを、どうかしてるの』

『麗アちやんを——ウウ、知らないよ』

『嘘おつしやい。ちやんと睡が上つてるわ』

『何だい、藪から棒に』

『何でも好いの、隱さずに白狀しておしまひなさい。あんたつてば隨分ひどいわ』

『はは。きいちやん、誤解しちやいけないよ。君のいふ事、何がいか』

『判つてますよ。私ひとりで來てるんぢやないことよ、あんたが下手な事をすると——』

『はは、いやに怖もてに持ちかけるんだね——まア、それはそれで好いとして、あの時は、いろいろ苦勞さして濟まなかつた』

『——本當に、麗沙子姐さんを、何だつて、隱したりなんかしてゐるんですよ』

『おい、よせ〳〵、くだらない事をいつてるの、それより、どうしてこゝへやつて來たんだよ』

とんちんかんの問答が幾度か交されてゐる時、何者かが、一人、二人、三人、五人ばかりであづまやをとりまいて了つてゐたのを二人とも氣がつかなかつた。

映畫演藝

不況對策を語る（二）
夏枯れとどん底の八月の收支を見てから 池永浩久氏は曰く

日活常務取締役

閑院元帥宮殿下御歡迎の『宣猛相鈞』の額の下、大きなデスクを置いた大將の撮影所長室で、覇勝の池永浩久氏は元氣一杯、例の破れ鐘のやうな聲を出して喋りつゞける

◇

『夏枯れの八月、例年でも收入は半減する時だ、それに不況のどん底に落ちたのだから、とてもやり切れたものではない。しかし、この八月の收支のバランスが映畫事業の根本的改革の目安となるのだから、わしはこの八月の收支バランスを樂しみにしてゐる

◇

八月の決算で、いくらの赤字が出るか、こんな事は問題でない。赤字になつたら、九月以降好轉による增收を見積つて、それでもバランスが取れるかどうか、取れなければ營業方針、撮影方針の改革によつてバランスが取れるやうにすればこの不況時を切り拔ける確は摑つと思ふ

◇

若、八月のどん底でも尚且、黒字だとすれば、勿論問題はないが今後更に不況が襲來してもそれは百に對して十か二十の割合だが、若し一朝好況になれば、そのメートルは百が二百になるのだから、現在は節約第一主義がよいと思ふ

◇

トラストも可、金融機關の改善も可、若それはこの不況を突破した後の事で、今は增收を圖るより支出減を企てる方がよいと思ふ。私は撮影所のシステムを改善して徒弟制度の階級制度を改める必要を認めてゐるが、それは今直ぐに行ふべきでないと信じてゐる

◇

今後の撮影方針としては『花の東京』にかける佐藤美子を迎へたやうに、バリューのあるスターを社外からフリーで迎へてやる事を盛んにやる考へである』

トピック

河合映畫では先きに新しき試として時代劇スターを現代劇に主演させ非常な好評を博したので今後續々時代劇スターを現代劇に出演させることとなり松本田三郎、千代田綾子主演『三日月お美代』を完成した根岸東一郎監督は更に葉山純之輔主演の現代作品の準備に着手した

◇新興系路主演『港の殺人事件』を完成した石山稔監督は宮柳龍太郎主演、出來定の現代物を製作することになつたが、原案は河合德三郎脚色屋光男カメラ富澤恒夫、助演は千代田綾子、東龍子、稻葉茂久雄、澤田敏、遠山龍之助

將棋新手合（一）

於東京市日本橋區濱町二ノ七　湯島木將棋所

平手　先　△四段　建部和歌夫（東京）　▲四段　三上市太郎（東京）

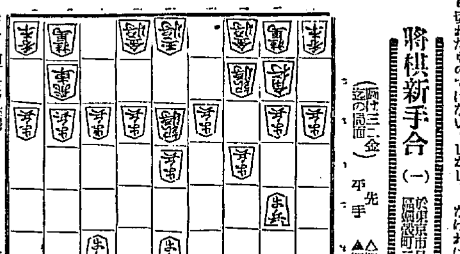

持時間　▲建部氏　ナシ

△七六歩　▲三四歩　△二六歩　▲六二銀　△二五歩　▲五四歩
△五六歩　▲五三銀　△四八銀　▲三二金　△二四歩　▲同　歩
△同　飛　▲四一玉　△二八飛　▲二三歩　△五七銀　▲八四歩
△六六歩　▲八五歩　△七七角　▲四二銀上る（以下次號）

（滿邑木七段講評）（後手）六二銀と早く上るのは、中央に銀を繰り上げ敵の模樣により變化を試みる策戰で後手策として面白い（先手）二四歩突きは、敵に策戰を與へるので面白くない、茲は七八金と上るべきである

敵飛の進出に對し、八八角成、同銀、三三角、二二飛成、と捌く手があるが退嬰となるので、四一玉とよつたので、換を避けたのは、自飛車先の歩を切らさぬ方針である

讀者ラン

▲初音町　十九番の谷の　奥さんあまり男を弄ぶ　のは　小供の教育になりませんでせうすきでなさるなら看板をおかけなさつては如何がですか御主人樣の手前少しひかへないとんだ事になりますよあまり見かねて御注意します（看護生）

▲此の三月に黄金町四丁目の通りにて萬年筆を收得致しましたお心あたりの方は本館まで又は左記へ（櫻井町一ノ五八ノ三號甲村）

▲京報本年八月二日夕刊讀者欄にミカネ生の感銘したる或氷店とは京城の金束の店を指したと思ふ私は從來彼店より買つて又他より買入分量を比較すれば何時でも多かつたなほ彼れの十年來經營したる由所は或内地人が占領して開店してからすぐに亡されてしまつた、又一貫目買つたのが五百匁しかないと云ふのは四五錢の分量で買つた爲めにそんな違ふ事があるまい先づその氷店の正直は私が證明するいらない事をしやべり歩くルンペンさんよ御閑暇なればパコダ公園へ昔話でも聞きに御出（苑南洞一讀者）

ラヂオ番組 八月十日（水）

午前六時〇分　氣象通報
同一〇時〇分　料理獻立
同一〇時四五分　日用品値段、鮮魚卸賣相場
同一一時一五分　京城府廳、水産市場商況　衛生講座　夏季に於ける傳染病の豫防に就いて（二）醫學博士　岡丙瀬
同一一時五九分　正午の時報
午後一時〇分　ニュース　オリムピック大會狀況（ロサンゼルス放送局より）
同二時一五分　家庭講座　心身の鍛錬に就て（一）佐藤剛藏
同四時〇分　ニュース公示事項
同一時五五分　運動競技　豫備日（A）

同八時三〇分　常磐津（A）　千代の友鶴
淨瑠璃　常磐津和佐太夫
同　常磐津綾和太夫
同　常磐津和登太夫
三味線　常磐津市松
上調子　常磐津小和佐
同九時〇分　連續講談（A）

同九時三〇分　時報（A）引續き　氣象通報
同　一、名劇披露嗚咽　金色夜叉　熱海の場　石　金星
二、復活『シベリア』の場　安　師和

珍釋西遊記　終　孫悟空による第三報告　古川綠波　伴奏指揮　竄田宗吉

明日の重なる番組

同十一時十五分　家庭講座『家庭と迷信』（三）宋今璇
同十一時五十九分　正午の時報（A）に引き續きオリムピック大會情況（ロスアンゼルスより）
午後二時十五分　家庭講座『心身の鍛錬に就て』（三）佐藤剛藏
同六時　少年講談『孝子美談呑割』
同六時三十分　ラヂオ學校『旅と正宗』大島小伯鶴
同七時三十分　講演（朝鮮語）『安藤の母ひ（二）』
同八時　『ファッショとは何か』中村雨
同九時　放送舞台劇（A）

演藝案内

中央館　帝キネ　マキノ
九日より三日間（十錢均一開放）早よ！夏枯れの映畫シーズンに斷然連日大入滿員を占むる中央館の帝キネ傑作時代劇デー
江後岳翠氏監督作品　豪傑の母　六卷　市川延松　關英子　松浦笑子主演
獨乙ウーファ社超特作映畫　リヒアルド・アイヒベルグ氏監督　ワーナー・フユッラー氏主演　デイナ・グララ嬢　新婚當夜　闘動篇　八卷
新婚當夜の二人が離れ〳〵になつて夫は花嫁の事も忘れてカフェーで遊び、とんだナンセンスが一夜中に次から次へと起つて來る、夏の夜にふさはしい大喜活劇届る一夕の御清遊

京龍館　キネマ　亞　東
キートンの逆とんぼ　腹絶倒　笑殺の卷　キートン主演　外オールスター
捕物帖　十八番手柄　嵐寛壽郎　山路之助　木下双葉　佐々木味津三原作　仁科熊彦監督
東亞特作時代劇　下村八郎監督作　天晴れ若者　市川龍男　木下双葉主演　片岡左衛門　市川幡谷　小坂照子　助演
九日、十日短期興行　特別御入場料十錢
吞氣なおばさん　シッド・チャップリン主演

東亞倶樂部
西部戰線一九一八年　全發聲　ゲーヴェ・パブスト氏監督　フリッツ・ケンパー氏　グスタス・デイゼル氏　外オールスター
八日封切上映　特別大人廿錢　小學生十錢
戰爭とは！歴史の正體

朝日座
最後の審判　全九卷　秋月禎子　外總出演
八月八日九日　女優大歌舞伎　中村小錦　嵐春之助　中村鯉蝶　阪東秀香　淺尾右朝次　嵐菊香
稀隨院長兵衛　怪談累ケ淵

大正館
處女入用　ナンセンス　珍優　吉谷久雄　伊達里子　共演
餓鬼大將　永樂德太郎

龍山劇場
八月七日より午後六時開演　伊藤浪之助一派　新舊連鎖劇　時代連鎖劇

喜樂館
征空大襲撃　四谷怪談　天の邪鬼

阿波共同汽船出帆
威海衛、芝罘、大連行　利通號
威海衛、芝罘、大連行　共同丸
鎭南浦、大連、天津行　長山丸

代理店　仁川海岸町四　野口商會　電話二四番・一七三番